

WONING TE KOOP

Van Brakelplein 1 b
Groningen

Vraagprijs
€ 295.000 K.K.



TUITMAN
VASTGOED

Tuitman Vastgoed
Turfsingel 8
9712 KP Groningen

0507518550
info@tuitmanvastgoed.nl
tuitmanvastgoed.nl/

KENMERKEN

Woonoppervlakte

ca. 84m²

Inhoud

ca. 278m³

Perceeloppervlakte

ca. 212m²

Energielabel

D



KENMERKEN

Overdracht

Vraagprijs € 295.000,- k.k.

Aanvaarding Direct

Bouw

Type object Appartement, bovenwoning

Woonlaag 1e woonlaag

Soort bouw Bestaande bouw

Bouwperiode 1939

Dakbedekking Dakpannen

Type dak Dwarskap

Oppervlaktes en inhoud

Perceeloppervlakte 212 m²

Gebruiksoppervlakte wonen 84 m²

Inhoud 278 m³

Oppervlakte externe bergruimte 4 m²

Oppervlakte gebouwgebonden
buitenruimte 15 m²

Indeling

Aantal bouwlagen 3

Aantal kamers 4 (waarvan 3 slaapkamers)

Aantal badkamers 1

Aantal balkons 1

Energieverbruik

Energietabel D

CV ketel



KENMERKEN

CV ketel	Remeha
Warmtebron	Gas
Bouwjaar	2010
Eigendom	Eigendom

Uitrusting

Warm water	CV-ketel
Verwarmingssysteem	Centrale verwarming
Heeft een balkon	Ja

Kadastrale gegevens

Eigendom	Eigen grond
----------	-------------



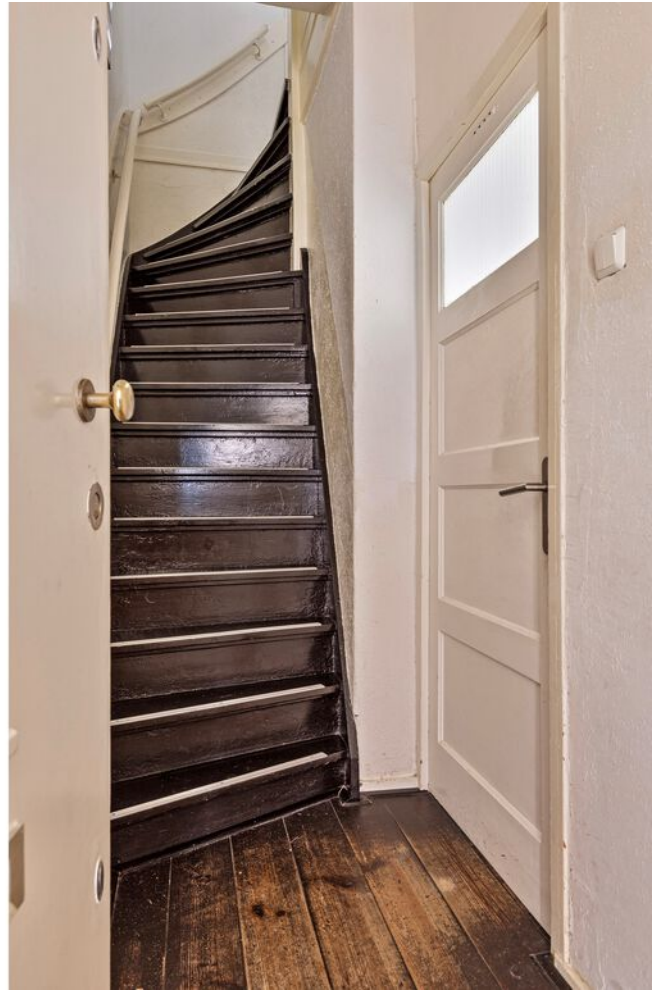

OMSCHRIJVING

Toplocatie met schitterend uitzicht op de Van Brakelvijver!

****Ruime bovenwoning met zonovergoten dakterras****

Stel je voor: een ruime bovenwoning op een geweldige locatie met adembenemend uitzicht over de Van Brakelvijver! Deze woning bestaat uit maar liefst 3 woonlagen en beschikt over 3 slaapkamers, een heerlijk balkon én een dakterras gelegen op het oosten. Het dakterras, door zijn hoge ligging, geniet de hele dag van de zon!

****Perfecte ligging in Zeeheldenbuurt****

De woning is gelegen in de populaire Zeeheldenbuurt, gunstig gesitueerd op slechts 3 minuten fietsen van het bruisende stadscentrum en winkelgebied Westervhaven. Op steenworp afstand vind je het rustgevende Stadspark en het sfeervolle Noorderplantsoen: ideale plekken voor ontspanning en vertier. Met het centraal station op loopafstand en diverse busverbindingen in de buurt, is de bereikbaarheid met het openbaar vervoer uitstekend. Binnen enkele minuten bereik je ook de ring en de snelwegen A7 en A28, waardoor reizen met de auto snel en efficiënt verloopt.

****Indeling van de woning****

Begane grond: toegang via een open portiek met trap naar de woning.

Eerste verdieping: bij binnenkomst tref je een gezellige woonkamer van 29 m² met spectaculair uitzicht op de vijver. De moderne open keuken van 4 m² is voorzien van alle inbouwapparatuur die je nodig hebt. Vanuit de keuken stap je zo op het 3 m² grote balkon op het oosten.

Tweede verdieping: hier vind je een overloop met toilet en wasmachinekast, 2 slaapkamers van

respectievelijk 7 en 13 m², beiden met handige inbouwkasten. De 3 m² grote badkamer (uitbouw op het oude balkon) is voorzien van een comfortabele inloopdouche.

Derde verdieping: deze verdieping herbergt een ruime slaap- of werkkamer van 16 m², met extra uitbouw en toegang tot het riante dakterras op het oosten, waar de zon de hele dag schijnt door de hoge ligging.

Fietsenberging van 4 m² in de brandgang.

****Handige informatie****

- Vraagprijs €295.000 kosten koper
- Snelle aanvaarding mogelijk
- Energielabel D
- Woonoppervlakte van 84 m²
- Balkon en zonnig dakterras
- Aparte privé fietsenberging
- De verkoper heeft eenmalig een vaste vergoeding gekregen van het IMG van €5.000,00 . De koper kan eind 2024 €5.000 extra vaste vergoeding aanvragen bij het IMG. Tevens is de SNN subsidie ter hoogte van €4.000 nog beschikbaar.

****Voor wie?***

Deze woning is perfect voor jonge gezinnen en starters die op zoek zijn naar comfort, ruimte en een fantastische locatie in de bruisende stad!

Mis deze kans niet en plan snel een bezichtiging, voordat het te laat is!

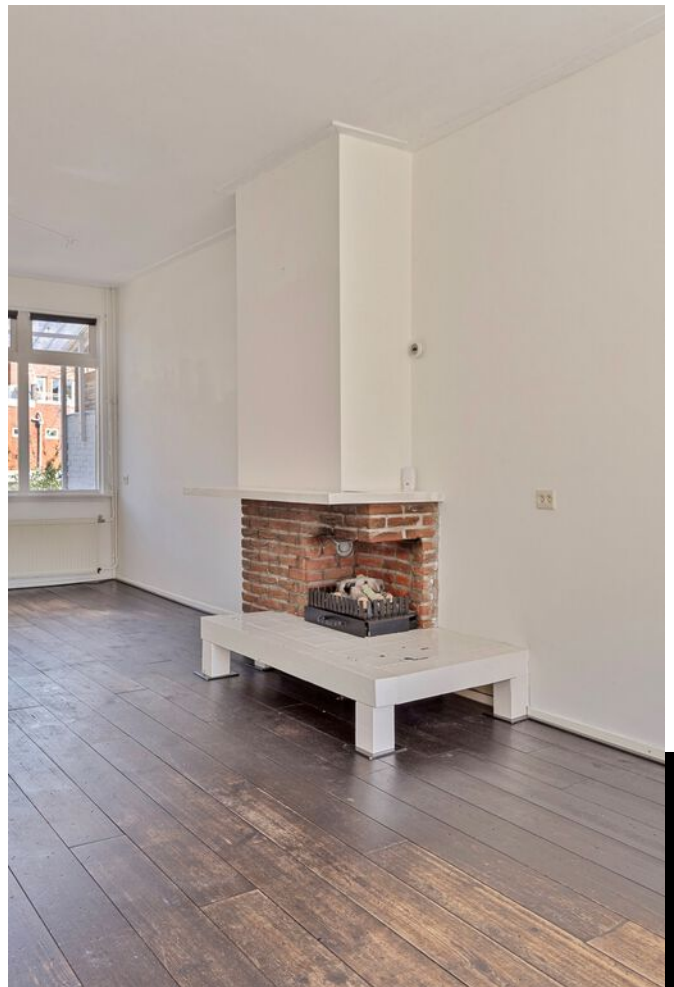











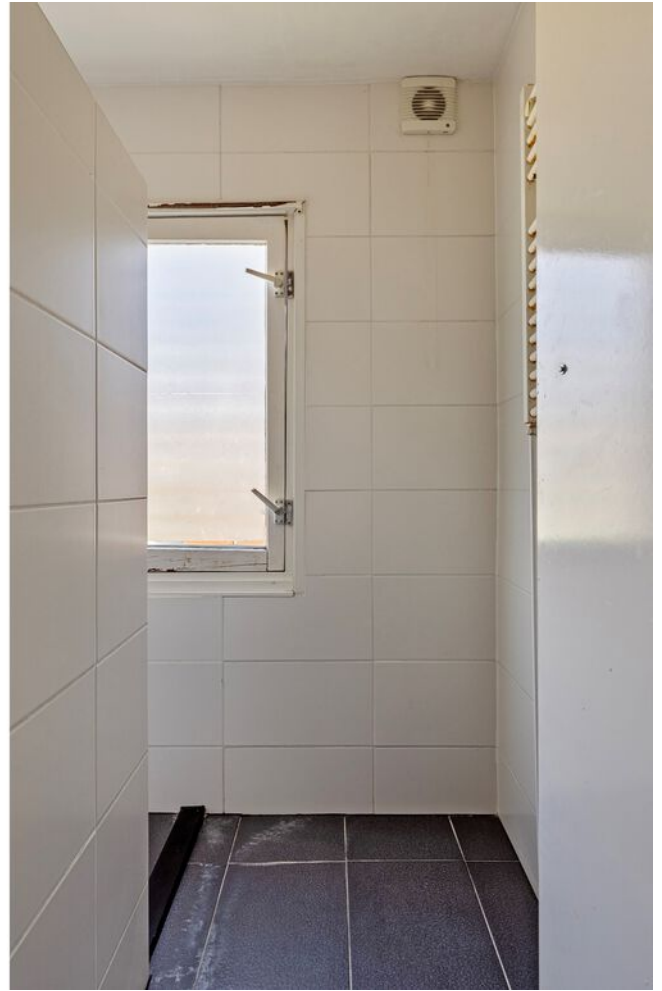







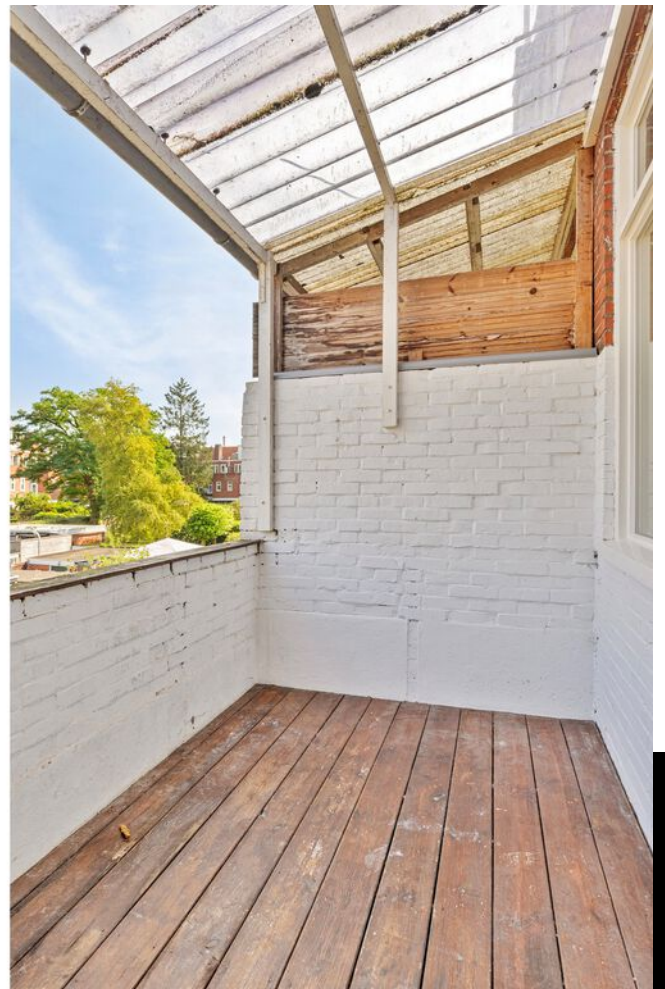



PLATTEGROND

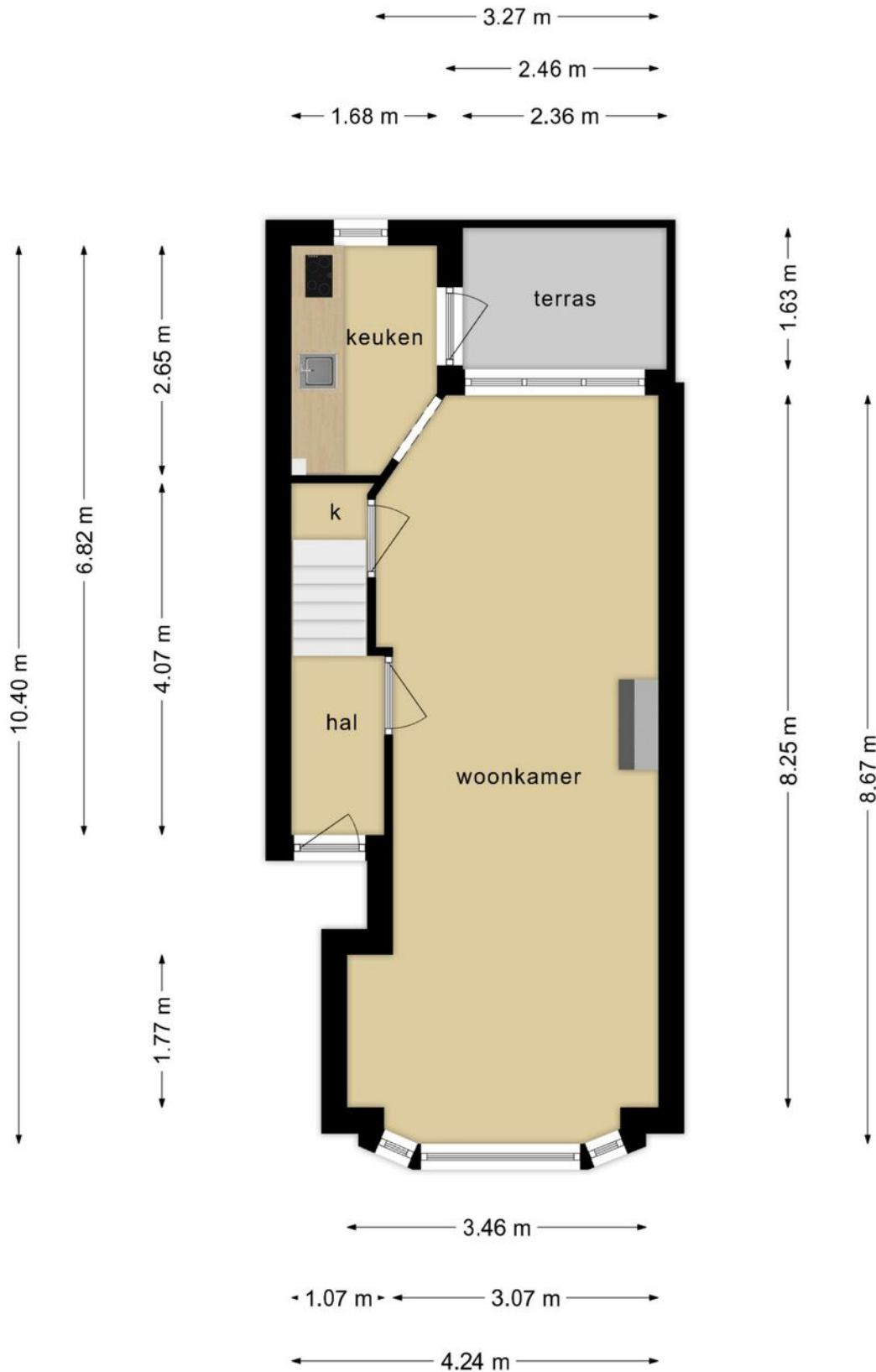

Deze plattegronden zijn opgemaakt voor indicatieve doeleinden.
Hieraan kunnen geen rechten worden ontleend.

PLATTEGROND

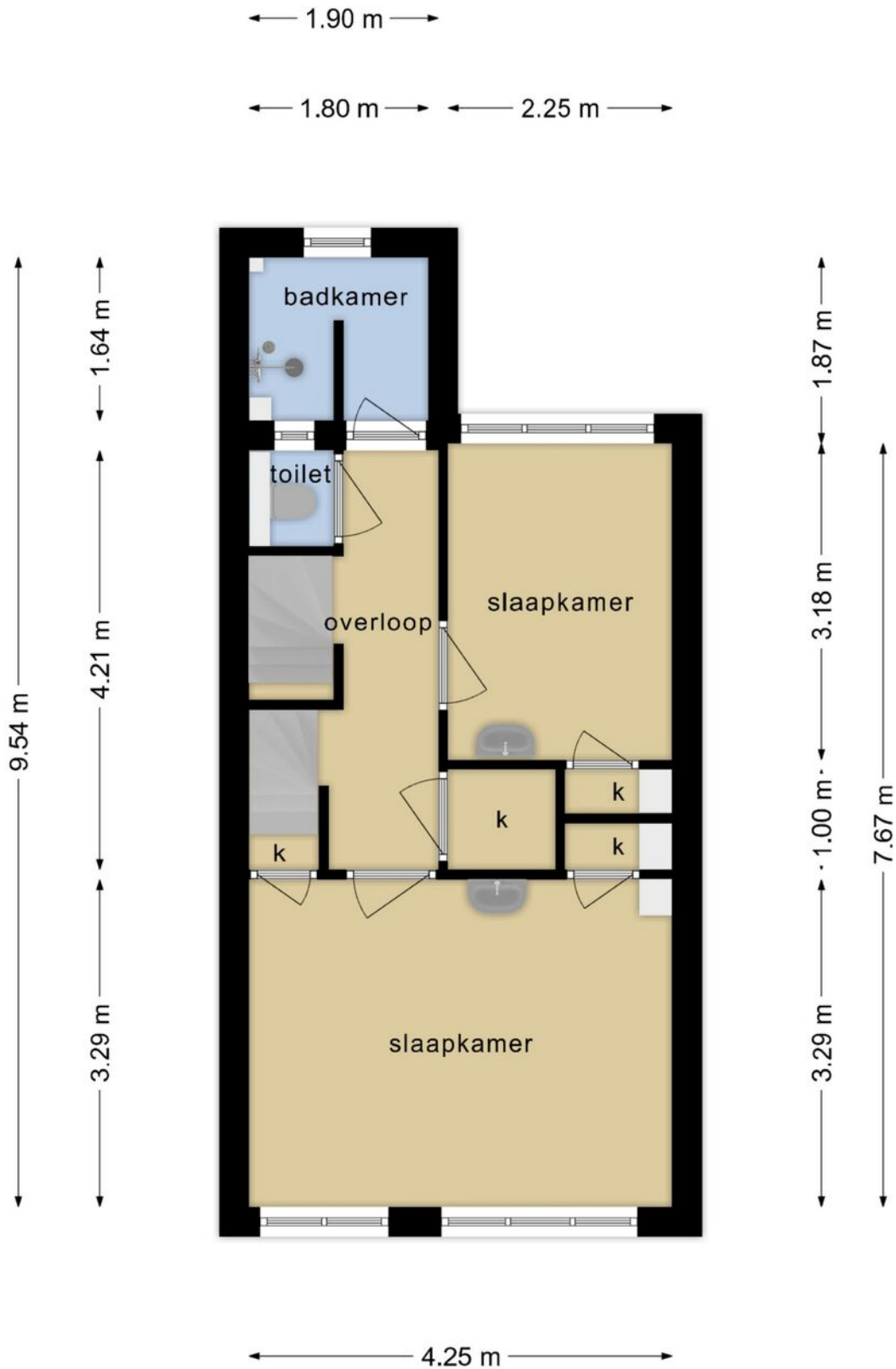

Deze plattegronden zijn opgemaakt voor indicatieve doeleinden.
Hieraan kunnen geen rechten worden ontleend.

PLATTEGROND

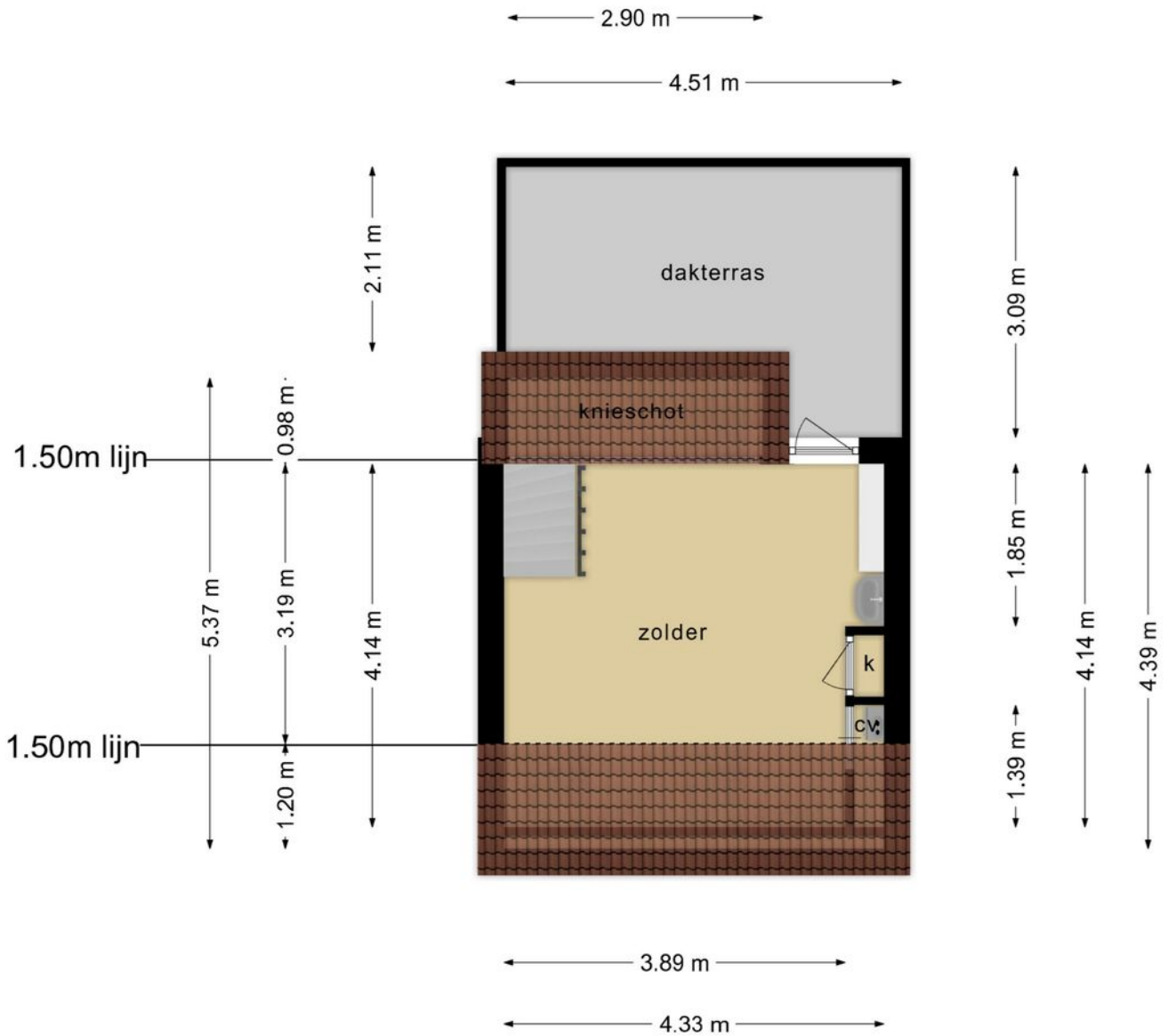

Deze plattegronden zijn opgemaakt voor indicatieve doeleinden.
Hieraan kunnen geen rechten worden ontleend.



PLATTEGROND

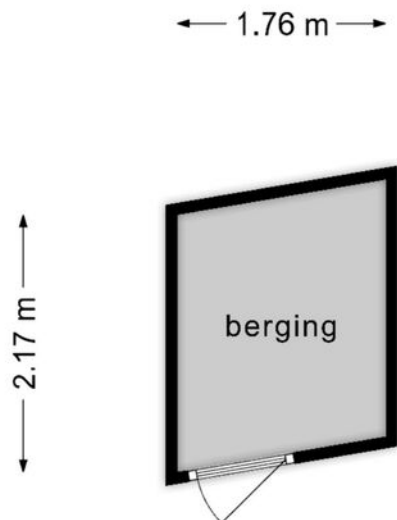

**Deze plattegronden zijn opgemaakt voor indicatieve doeleinden.
Hieraan kunnen geen rechten worden ontleend.**



KADASTRALE KAART

Kadastrale kaart

Uw referentie: Brakelplein1b

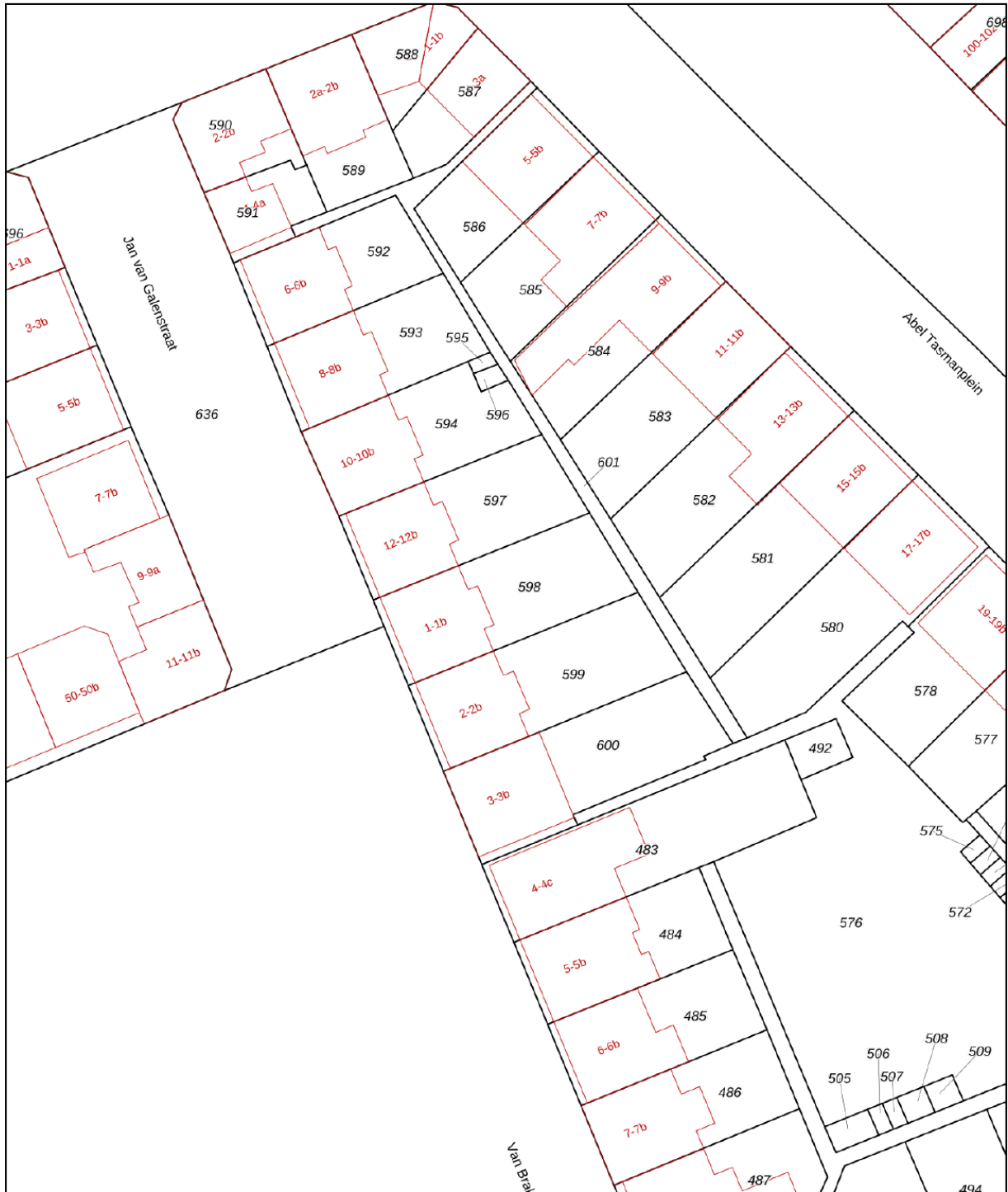

0 5 10 15 20 25m

12345	Deze kaart is noordgericht	Schaal 1: 500	
25	Perceelnummer	Kadastrale gemeente Groningen	
—	Huisnummer	Sectie R	
—	Vastgestelde kadastrale grens	Perceel 598	
—	Voorlopige kadastrale grens		
—	Administratieve kadastrale grens		
—	Bebouwing		

Voor een eensluitend uittreksel, geleverd op 9 september 2024
De bewaarder van het kadaster en de openbare registers

Aan dit uittreksel kunnen geen betrouwbare maten worden ontleend.
De Dienst voor het kadaster en de openbare registers behoudt zich de intellectuele eigendomsrechten voor, waaronder het auteursrecht en het databankenrecht.

LOCATIE

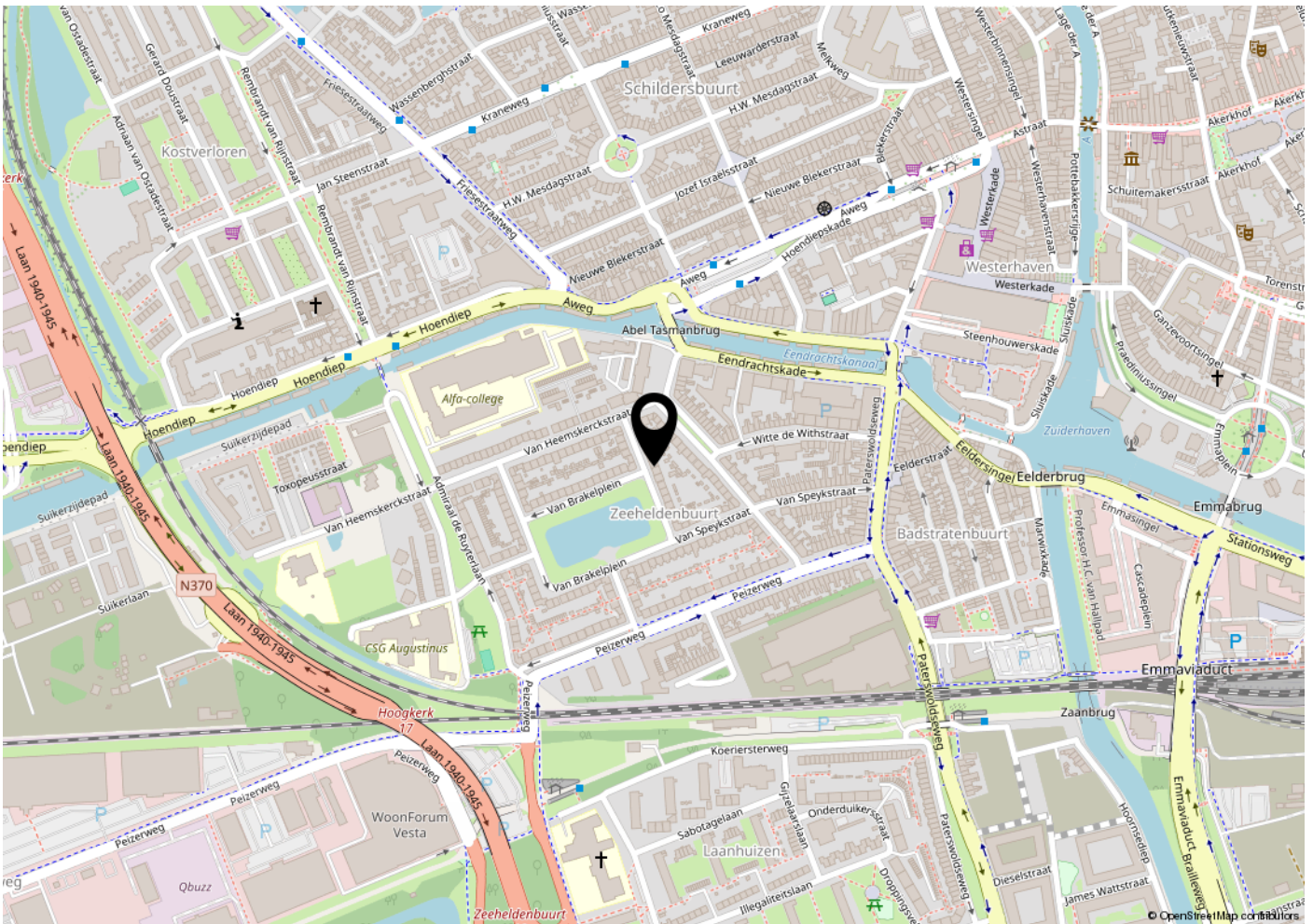
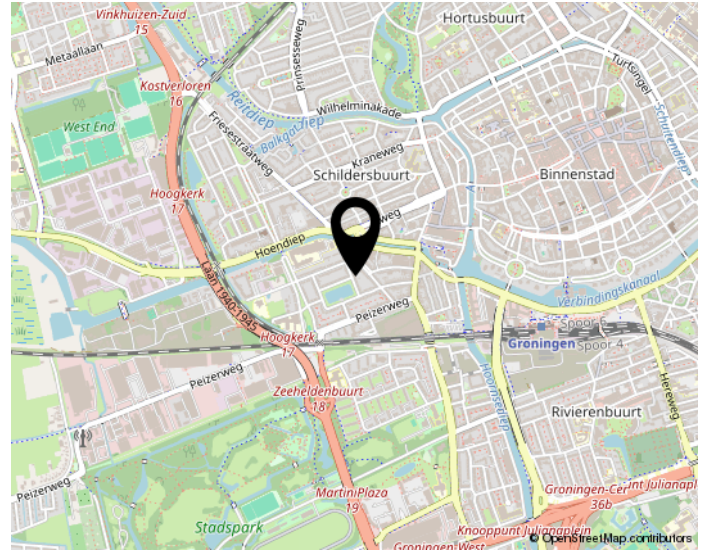

Woon jij straks in deze omgeving?

BEKIJK DEZE WONING ONLINE!

www.vanbrakelplein1b.nl

 TUITMAN
VASTGOED

Van Brakelplein 1 b, Groningen



**Scan deze code en
bekijk de woning op je mobiel!**

INTERESSE?

NEEM CONTACT OP MET ONS KANTOOR



V TUITMAN
VASTGOED

Tuitman Vastgoed
Turfsingel 8
9712 KP Groningen

0507518550
info@tuitmanvastgoed.nl
tuitmanvastgoed.nl/

Deze woning heeft energielabel

D



Isolatie

1 Gevels	-	+/-	+	++
2 Gevelpanelen	n.v.t.			
3 Daken	-	+/-	+	++
4 Vloeren	-	+/-	+	++
5 Ramen		+/-	+	++
6 Buitendeuren	-	+/-	+	++

Installaties

7 Verwarming	HR-107 ketel	Verbeteradvies
8 Warm water	Combiketel	Verbeteradvies
9 Zonneboiler	Geen zonneboiler	Verbeteradvies
10 Ventilatie	Natuurlijke ventilatie via ramen en/of roosters	Verbeteradvies
11 Koeling	Geen koeling	
12 Zonnepanelen	Niet aanwezig	Verbeteradvies

Deze woning wordt verwarmd via een aardgas aansluiting

Warmtebehoefte in de wintermaanden



Laag

Gemiddeld

Hoog

Risico op hoge binnentemperaturen in de zomermaanden



Laag

Hoog

Aandeel hernieuwbare energie



0,0 %

Toelichtingen en aanbevelingen vindt u op pagina 2 en verder

Over deze woning

Adres

Van Brakelplein 1 B
9726HA Groningen

BAG-ID: 0014010011048700

Detailaanduiding

Bouwjaar 1939
Compactheid 1,39
Vloeroppervlakte 85m²

Woningtype

Tussenwoning onder dak

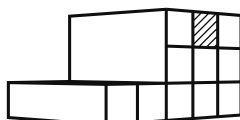

Opnamedetails

Naam

W. Hiemstra

Examnummer

7717890

Certificaathouder

EP Certificatie B.V.

Inschrijfnummer

EPG2020-54

KvK-nummer

87870258

Certificerende instelling

EPG-Certificering

Soort opname

Basisopname



Toelichting bij dit energielabel

Voor uw woning is het energielabel bepaald. Dit label geeft aan hoe energiezuinig uw woning is. De energiezuinigheid wordt bepaald door de mate van isolatie en de energiezuinigheid van de installaties die nodig zijn voor verwarming, koeling, warm water en ventilatie. Ook de eventuele opbrengst van zonnepanelen wordt meegenomen in de berekening van het energielabel.

Hoe minder fossiele energie uw woning gebruikt, hoe beter uw energielabel. Hierbij is G het slechtste energielabel en A⁺⁺⁺ het beste. Fossiele energie komt van kolen, olie en aardgas. **Uw woning gebruikt 270,85 kWh/m² fossiele energie per jaar. Dit komt overeen met 49,60 kg CO₂ /m² per jaar.** De hoeveelheid fossiele energie die uw woning gebruikt, hangt af van de isolatie, de aanwezige installaties en de compactheid van uw woning. Hoe compacter een woning is, des te lager is de waarde voor de compactheid. Een compacte woning heeft relatief weinig buitenmuren en verliest daardoor minder energie. Het gebruik van hernieuwbare energie – denk aan zonnepanelen, zonneboilers en warmtepompen – vermindert ook de fossiele energie die u nodig hebt. Isolatie en hernieuwbare energie zijn nodig voor de transformatie naar een duurzame gebouwde omgeving tot 2050. Heeft u nog een aardgasaansluiting voor verwarming van uw woning, dan moet u zich voorbereiden op deze overgang. Op dit energielabel vindt u adviezen hoe u dit kunt doen.

270,85 kWh/m² per jaar



Hoe is het energielabel berekend? Hierbij is uitgegaan van een gemiddeld aantal bewoners, gemiddeld bewonersgedrag en het gemiddelde Nederlandse klimaat. Het energiegebruik voor huishoudelijke apparatuur – zoals tv, wasmachine en koelkast – telt niet mee. Dit is omdat het energielabel alleen gaat over hoe energiezuinig de woning zelf is. Het energiegebruik op het energielabel is daarom niet hetzelfde als het elektriciteitsverbruik op uw energierekening.

Warmtebehoefte in de wintermaanden



De warmtebehoefte is de hoeveelheid warmte die gemiddeld per jaar nodig is om uw woning voldoende warm te krijgen. Een woning die goed geïsoleerd en kierdicht is en een energiezuinig ventilatiesysteem heeft, heeft een lage warmtebehoefte. **De warmtebehoefte van uw woning is 185,49 kWh per vierkante meter vloeroppervlakte.** Bij een warmtebehoefte van maximaal 122 kWh per vierkante meter vloeroppervlakte voldoet de woning aan de Standaard voor woningisolatie. Uw woning is dan in veel gevallen klaar voor de overstap naar een duurzame warmtevoorziening die warmte levert op ongeveer 70 graden in de woning, zoals sommige warmtenetten.

Voldoet aan de Standaard voor woningisolatie?

ja

nee

Risico op hoge binnentemperaturen in de zomermaanden



Het risico op hoge binnentemperaturen in uw woning in de zomermaanden is hoog. Maatregelen zoals buitenzonwering, zonwerende beglazing en dakisolatie beperken het risico op hoge binnentemperaturen.

Aandeel hernieuwbare energie



Het aandeel hernieuwbare energie dat u benut voor uw woning, is 0,0%. Hernieuwbare energie is afkomstig uit zon, biomassa, buitenlucht en bodem. Zonnepanelen, zonneboilers, warmtepompen en biomassaketels vergroten het aandeel hernieuwbare energie.

Indicatie energierekening

Prijspeil januari 2024

Onderstaande tabel geeft een indicatie van de energierekening per maand, gebaseerd op vergelijkbare woningen in Nederland. Uw energierekening wordt behalve door de energiezuinigheid van de woning ook door uw gedrag beïnvloed. Als u de verwarming veel aan hebt staan, veel warm water gebruikt en veel elektrische apparatuur in gebruik heeft, dan is uw energierekening hoger. Er is in de tabel daarom onderscheid gemaakt in laag, gemiddeld en hoog.

	G	F	E	D	C	B	A	A ⁺	A ⁺⁺	A ⁺⁺⁺	A ⁺⁺⁺⁺
Laag	€145	€145	€140	€130	€110	€95	€90	€80	€75	€70	€65
Gemiddeld	€210	€205	€200	€185	€165	€150	€135	€125	€120	€115	€110
Hoog	€305	€280	€270	€260	€235	€215	€195	€185	€180	€170	€160

Kenmerken en maatregelen

Op de voorkant van dit energielabel staat een samenvatting van de belangrijkste energetische kenmerken van uw woning. Op deze en de volgende pagina's vindt u een gedetailleerder overzicht van de isolatie en installaties in uw woning. Ook leest u welke energiebesparende maatregelen u nog kunt treffen. Bij de toelichting over isolatie, staat telkens een streefwaarde. Deze streefwaarde geeft aan naar welk isolatieniveau u kunt streven als u wilt gaan na-isoleren. Als u alle bouwdelen isoleert tot de streefwaarde, dan hoeft u in de toekomst niet nog een keer te isoleren en wordt de Standaard voor woningisolatie ruimschoots gerealiseerd. Door het voldoen aan de Standaard zorgt u ervoor dat uw woning op de toekomst is voorbereid.

Op basis van de energetische kenmerken van uw woning is een aantal mogelijke maatregelen bepaald. Hiermee kunt u de energieprestatie van uw woning verbeteren. Let op: het gaat om mogelijk kosteneffectieve maatregelen. Of deze maatregelen daadwerkelijk verantwoord toegepast kunnen worden - uit oogpunt van bijvoorbeeld binnenklimaat, comfort, gezondheid, technische haalbaarheid en kosteneffectiviteit - is afhankelijk van de specifieke eigenschappen van uw woning. Een energiedeskundige kan u hier over adviseren.

Vaak is ook veel energiewinst te halen door het correct inregelen, gebruiken en onderhouden van uw woning en de installaties. Het zorgt, behalve voor een lager energiegebruik, ook voor een gezonder en comfortabeler binnenklimaat.

Isolatie

1 Gevels

Hieronder ziet u de oppervlakken en R_c -waarden (isolatiewaarden) van de gevels van uw woning. Hoe hoger de R_c -waarde, hoe beter de isolatie. Niet of slecht geïsoleerde delen zijn rood gemarkeerd.

Noordoost			Zuidoost			Zuidwest		
Opp.	0	6 R_c	Opp.	0	6 R_c	Opp.	0	6 R_c
14,2 m ²		0,35	4,3 m ²		0,35	9,2 m ²		0,35
3,3 m ²		0,35	3,1 m ²		0,35			
1,6 m ²		0,35	0,5 m ²		1,19			
Noordwest			Onbekend					
Opp.	0	6 R_c	Opp.	0	6 R_c			
8,2 m ²		0,35	3,3 m ²		0,35			

Meer informatie over energiebesparende maatregelen vindt u op www.verbeterjehuis.nl

Verbeteradvies: gevelisolatie

In uw woning is (een deel van) de gevel nog niet geïsoleerd. Met gevelisolatie kunt u de energieprestatie van uw woning verbeteren.

Toelichting

Buitenmuren worden aangeduid als gevels. De isolatiewaarde van gevels wordt uitgedrukt in een R_c -waarde. Hoe hoger de R_c -waarde, hoe beter de isolatiewaarde. Een hogere isolatiewaarde houdt de warmte beter in de woning in de koude maanden. Hoe groter de oppervlakte van een gevel, hoe meer effect een goede of slechte isolatiewaarde zal hebben op de energetische kwaliteit van uw woning.

Dankzij goede gevelisolatie verliest uw woning minder warmte. U bespaart op uw energiekosten en vermindert de uitstoot van het broeikasgas CO₂. Ook zorgt goede gevelisolatie voor een verhoging van het comfort in de woning. De woning is gelijkmatiger warm doordat de muren minder kou afgeven.

1 Gevels (vervolg)

In nieuwere woningen is een goede isolatie standaard aanwezig. Bij oudere woningen is er vaak sprake van een niet-geïsoleerde spouwmuur. In dat geval is spouwmuurisolatie een, in verhouding, goedkope manier om de gevel te isoleren. Met het na-isoleren van de spouw wordt een matige isolatiewaarde gehaald ($R_c = 1,0$ tot $1,7 \text{ m}^2\text{K/W}$). Er zijn ook andere mogelijkheden. Denk aan isolatie aan de binnenkant of de buitenkant van de gevel. Deze geven een betere isolatiewaarde, maar zijn ook duurder.

Hoogstwaarschijnlijk worden gevels maar één keer na-geïsoleerd. Het is dan verstandig om de gevels direct goed te isoleren. Soleer daarom meteen richting de streefwaarde ($R_c 6,0 \text{ W/m}^2\text{K}$).

3 Daken

Hieronder ziet u de oppervlakken en R_c -waarden (isolatiewaarden) van de daken van **uw woning**. Hoe hoger de R_c -waarde, hoe beter de isolatie. Niet of slecht geïsoleerde delen zijn rood gemarkeerd.



Noordoost

Opp. 0 8 R_c
4,2 m²  1,02

Zuidwest

Opp. 0 8 R_c
13,5 m²  1,02

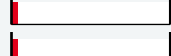
Horizontaal

Opp. 0 8 R_c
11,3 m²  0,35
9,9 m²  0,35
3,3 m²  0,35

Meer informatie over energiebesparende maatregelen vindt u op www.verbeterjehuis.nl

Verbeteradvies: dakisolatie

In uw woning is (een deel van) het dak nog niet geïsoleerd. Door toepassing van dakisolatie, kunt u de energieprestatie van uw woning verbeteren.

Toelichting

Daken kunnen bestaan uit horizontale of hellende delen. De bovenkant van een dakkapel wordt beschouwd als een dak. De isolatiewaarde van daken wordt uitgedrukt in een R_c -waarde. Hoe hoger de R_c -waarde, hoe beter de isolatiewaarde. Een hogere isolatiewaarde houdt de warmte beter in de woning in de winter. Met dakisolatie blijft vooral de bovenverdieping ook in de zomer koeler. Hoe groter het dak, hoe meer effect een goede of slechte isolatiewaarde heeft op de energetische kwaliteit van uw woning.

Dankzij goede dakisolatie verliest uw woning minder warmte. U bespaart op uw energiekosten en vermindert de uitstoot van het broeikasgas CO₂. Afhankelijk van het type dak, schuin dak met pannen of een plat dak, is isoleren aan de binnenkant of buitenkant mogelijk. Het juiste gebruik van dampremmende folie is daarbij een middel om vocht en houtrot in het dak te voorkomen.

Als uw dakbedekking aan vernieuwing toe is of u wilt het dak na-isoleren, isoleer dan meteen richting de streefwaarde (R_c -waarde van $8,0 \text{ m}^2\text{K}$).

4 Vloeren

Hieronder ziet u de oppervlakken en R_c -waarden (isolatiewaarden) van de vloeren van **uw woning**. Hoe hoger de R_c -waarde, hoe beter de isolatie. Niet of slecht geïsoleerde delen zijn rood gemarkeerd.

Vloeren

Opp. 0 3,5 R_c
1,2 m²  0,22

Meer informatie over energiebesparende maatregelen vindt u op www.verbeterjehuis.nl

Verbeteradvies: vloerisolatie

In uw woning is (een deel van) de vloer nog niet geïsoleerd. Met vloerisolatie kunt u de energieprestatie van uw woning verbeteren.

4 Vloeren (vervolg)

Toelichting

Hiermee worden vloeren bedoeld die grenzen aan de grond of buitenlucht. Dit zijn begane grondvloeren met of zonder kruipruimte eronder, maar ook vloeren boven een onderdoorgang. De isolatiewaarde van vloeren wordt uitgedrukt in een R_c -waarde. Hoe hoger de R_c -waarde, hoe beter de isolatiewaarde. Een hogere isolatiewaarde houdt de warmte beter in de woning in de koude maanden. Hoe groter de oppervlakte van een vloer, hoe meer effect een goede of slechte isolatiewaarde zal hebben op de energetische kwaliteit van uw woning.

Door goede vloerisolatie verliest uw woning minder warmte. U bespaart op uw energiekosten en vermindert de uitstoot van het broeikasgas CO_2 . Goede vloerisolatie verhoogt het comfort in de woning. De woning houdt de warmte beter vast en de vloer voelt minder koud aan. Het gaat hierbij niet alleen om begane grondvloeren, maar ook om vloeren boven een onderdoorgang.

Hebt u een vloer boven een kelder, een kruipruimte met een vrije ruimte onder de balken van minimaal 35 cm, of een vloer boven een onderdoorgang, dan kan de onderzijde van de vloer geïsoleerd worden. Bij de kruipruimte is het dan belangrijk om de bodem af te dekken met een kunststoffolie om te voorkomen dat isolatiemateriaal vochtig wordt. Hebt u vloeren op de volle grond of boven een lage kruipruimte, dan kan de bodem of de bovenzijde van de begane grondvloer geïsoleerd worden.

Als u uw vloer gaat na-isoleren, is het verstandig om meteen goed te isoleren. Isoleer daarom meteen richting de streefwaarde (R_c -waarde van $3,5 \text{ m}^2\text{K/W}$).

5 Ramen

Hieronder ziet u de oppervlakken en U_w -waarden (isolatiewaarden) van de ramen van uw woning. Hoe lager de U_w -waarde, hoe beter de isolatie. Niet of slecht geïsoleerde delen zijn rood gemarkeerd.

Noordoost

Opp.	0	7	U_w
3,7 m ²			2,90
3,5 m ²			2,90
2,6 m ²			2,90
0,8 m ²			5,10
0,7 m ²			5,10
0,2 m ²			2,90

Zuidwest

Opp.	0	7	U_w
3,6 m ²			2,90
2,5 m ²			2,30
1,6 m ²			2,30
0,3 m ²			5,10

Zuidoost

Opp.	0	7	U_w
0,6 m ²			5,10
0,3 m ²			5,10

West

Opp.	0	7	U_w
1,0 m ²			2,90

Zuid

Opp.	0	7	U_w
1,0 m ²			2,90

Meer informatie over energiebesparende maatregelen vindt u op www.verbeterjehuis.nl

Verbeteradvies: ramen met HR⁺⁺ glas, vacuümglas of triple (3-voudig) glas

In uw woning is (een deel van) de ramen nog niet geïsoleerd. Door toepassing van HR⁺⁺-glas, vacuümglas of triple (3-voudig) glas, kunt u de energieprestatie van uw woning verbeteren.

5 Ramen (vervolg)

Toelichting



Dit betreffen alle ramen aan de buitenzijde van uw woning. Ook een buitendeur met veel glas (denk aan een balkondeur of keukendeur) telt voor het energielabel als een raam. Bij het bepalen van de isolatiewaarde van ramen, wordt gekeken naar de combinatie van het glas met het kozijn. De isolatiewaarde van ramen wordt uitgedrukt in de U_w -waarde. Hoe lager de U_w -waarde, hoe beter de isolatie is. HR⁺⁺⁺-glas en triple-glas hebben een lage U_w -waarde en houden de warmte beter in de woning dan enkel glas en gewoon dubbel glas. Hoe groter de oppervlakte van de ramen in uw woning, hoe meer effect een goede of slechte isolatiewaarde heeft op de energetische kwaliteit van uw woning.

Door goed isolerend glas, zoals HR⁺⁺-glas, vacuümglas of triple (3-voudig) glas, verliest uw woning minder warmte. U bespaart op uw energiekosten en vermindert de uitstoot van het broeikasgas CO₂. Ook verhoogt goed isolerend glas het comfort in de woning. U heeft geen tocht en kou bij de ramen en geen condens aan de binnenkant van het raam. Door goed isolerend glas hoort u ook minder geluid van buiten.

Als uw kozijnen aan vervanging toe zijn, is dat het ideale moment om de kozijnen en het glas in één keer goed te isoleren. Kies dan meteen voor een oplossing die richting de streefwaarde gaat (U_w van 1,0 W/m²K).

6 Buitendeuren

Hieronder ziet u de oppervlakken en U_d -waarden (isolatiewaarden) van de buitendeuren van uw woning. Hoe lager de U_d -waarde, hoe beter de isolatie. Niet of slecht geïsoleerde delen zijn rood gemarkeerd.

Noordoost		Zuidoost		Zuidwest	
Opp.	0 4 U_d	Opp.	0 4 U_d	Opp.	0 4 U_d
1,0 m ²		0,8 m ²		2,0 m ²	
	3,40		3,40		3,40

Meer informatie over energiebesparende maatregelen vindt u op www.verbeterjehuis.nl

Verbeteradvies: geïsoleerde buitendeur(en)

In uw woning zijn (een deel van) de buitendeuren nog niet geïsoleerd. Met een geïsoleerde buitendeur kunt u de energieprestatie van uw woning verbeteren.

Toelichting

Een buitendeur met weinig glas (zoals veel voordeuren) telt in het energielabel als een buitendeur. Deuren met veel glas tellen voor het energielabel als een raam. Bij het bepalen van de isolatiewaarde van buitendeuren, wordt gekeken naar de combinatie van de deur met het kozijn. De isolatiewaarde van buitendeuren wordt uitgedrukt in de U_d -waarde. Hoe lager de U_d -waarde, hoe beter de isolatie. Een geïsoleerde buitendeur houdt de warmte beter in de woning.

6 Buitendeuren (vervolg)

Met goed isolerende deuren verliest uw woning minder warmte. U bespaart op uw energiekosten en vermindert de uitstoot van het broeikasgas CO₂. Ook verhoogt een goed geïsoleerde deur het comfort in de woning. Belangrijk bij de plaatsing van een deur is dat deze in een geïsoleerd kozijn wordt gezet. Rondom de deur moet aan vier zijden een goede luchtdichting worden aangebracht.

Als u een buitendeur gaat vervangen, kies dan meteen voor een geïsoleerde buitendeur die richting de streefwaarde gaat (U_d van 1,4 W/m²K).

LET OP!**Besteed speciale aandacht aan kierdichting en ventilatie bij het isoleren van een woning**

Om de overstap te kunnen maken naar duurzame warmtevoorzieningen, zoals bijvoorbeeld een warmtepomp, moet uw woning niet alleen goed geïsoleerd zijn, maar moet ook de luchtdichtheid van de woning in orde zijn. De luchtdichtheid wordt bepaald door kieren en naden waardoor warmte verloren gaat. Deze kieren en naden kunnen zitten bij de aansluiting van de ramen op de gevel, of bij de aansluiting van het dak op de gevel. Bij het verbeteren van de isolatie van vloeren, gevels, daken, ramen, deuren en/of panelen, is het belangrijk dat al deze onderdelen goed luchtdicht op elkaar aansluiten. Dit voorkomt warmteverlies en onaangename tocht. Door koude tocht zetten mensen de verwarming hoger en dat kost energie.

Als u kieren en naden dicht, komt er geen lucht van buiten meer de woning in. Dat voorkomt tocht. Maar de woning moet wel (op een gecontroleerde manier) frisse lucht binnen krijgen. Ventilatie is belangrijk voor de gezondheid en voorkomt vochtproblemen. Besteed bij de verbetering van de isolatie van de woning – en met name bij het dichtmaken van naden en kieren – ook aandacht aan voldoende ventilatie. Laat u hierover informeren door een expert. Denk bijvoorbeeld aan het plaatsen van winddrukgerregelde roosters of een ventilatie-unit met warmteterugwinning.

Installaties

7 Verwarming

In de tabel hieronder staat welke toestellen in uw woning aanwezig zijn en welk gedeelte van de woning door die toestellen verwarmd wordt. In de meeste woningen is sprake van één verwarmings-toestel. Soms zijn er verschillende toestellen voor de verwarming van de woning.

Verwarmingstoestellen	Aangesloten opp.
HR-107 ketel	84,5 m ²

Meer informatie over energiebesparende maatregelen vindt u op www.verbeterjehuis.nl

Verbeteradvies: energiezuinig verwarmingstoestel voor verwarming en/of warm water

Is uw verwarmingsinstallatie aan vervanging toe? Dan kunt u het beste kiezen voor een energiezuinig en duurzaam systeem. Hieronder staat een aantal voorbeelden van energiezuinige systemen, ze variëren in hoe ze gebruik maken van duurzame energiebronnen. Elektriciteit als energiedrager is op dit moment ten dele duurzaam (een mix van groen en grijs), maar is op termijn duurzamer te maken.

Hybride warmtepomp

Wilt u uw woning verwarmen met minder aardgas, dan kan dat met een hybride warmtepomp. Deze bestaat uit een combinatie van een (bestaande) cv-ketel op aardgas en een warmtepomp op elektriciteit. De warmtepomp zorgt het grootste deel van de tijd voor warmte in de woning. De cv-ketel springt alleen bij als het buiten erg koud is en zorgt voor warm water in de woning. Een hybride warmtepomp is een prima tussenstap als uw woning goed, maar nog niet zeer goed, is geïsoleerd. En dus nog niet volledig klaar is voor aardgasvrij wonen.

Warmtepomp

Met een volledig elektrische warmtepomp heeft u geen aardgasaansluiting meer nodig voor verwarming van uw woning. Warmtepompen halen met een warmtewisselaar warmte uit de bronnen zoals lucht, bodem of grondwater, en hebben in vergelijking met elektrische kachels een hoog rendement. Een warmtepomp kan de woning verwarmen en warm water leveren. Doordat de warmtepomp werkt met een lage verwarmingstemperatuur, is deze alleen geschikt voor zeer goed geïsoleerde woningen. Hij wordt gecombineerd met vloer- of wandverwarming, convectoren of met radiatoren met voldoende capaciteit voor verwarmingswater met een lage temperatuur.

Warmtenet

Nog een alternatief waarbij geen aardgasaansluiting voor verwarming van uw woning nodig is, is een warmtenet. Dit heet ook wel stadsverwarming. Bij dit systeem wordt er direct warmte geleverd aan de woning. Door buizen die onder de grond liggen, gaat het warme water naar de woningen, waar het via een warmtewisselaar gebruikt wordt voor verwarming en warm water. Het afgekoelde water gaat weer terug naar de verwarmingscentrale die het dan weer opwarmt. Hier wordt warmte gemaakt van overgebleven warmte van industrieën, afvalverbranding en afvalwater, biomassa, geothermie of oppervlaktewater. De warmte die aan de woning geleverd wordt kan van een hoge of een lage temperatuur zijn, dat verschilt per warmtenet. Als het warmtenet warmte van een lage temperatuur levert, dan is het van belang dat uw woning goed geïsoleerd is, en dat de radiatoren, convectoren en/of vloerverwarming geschikt zijn voor verwarmingswater met een lage temperatuur. Liggen er al warmtenetten in uw stad of dorp? Of zijn er plannen om deze in de toekomst aan te leggen? Overweeg dan om op dat net aan te sluiten. In afwachting van de definitieve plannen kunt u al wel aan de slag met het verbeteren van de isolatie en het ventilatiesysteem in de woning.

8 Warm water

In de tabel hieronder is weergegeven welke warmwatertoestellen in **uw woning** aanwezig zijn. De meeste woningen hebben één warmwatertoestel. Soms is er sprake van meerdere verschillende toestellen die zorgen voor het warm water.

Warmwatertoestellen	Combitoestel
Douche met warmteterugwinning	Niet aanwezig

Verbeteradvies: warmteterugwinning uit douchewater

Met een douche-wtw gebruikt u de warmte van wegstromend douchewater om het koude water voor de douche alvast een beetje op te warmen. Het voorverwarmde water gaat naar de mengkraan van de douche en/of combitoestel. Hiermee bespaart u energie van uw warmwaterinstallatie. Om de warmte uit het douchewater terug te kunnen winnen, wordt in de afvoerpijp, douchebak of vloer van de inloopdouche een warmtewisselaar geplaatst.

Verbeteradvies: zonneboiler voor warm water en/of verwarming

Zonnecollectoren zetten de energie van de zon om in warm water. Een zonneboilerinstallatie bestaat uit verschillende onderdelen: zonnecollectoren op het dak, en een boilervat waarin het door de zon verwarmde water wordt opgeslagen. Een zonneboiler kan op jaarbasis gemiddeld de helft van het bad- en douchewater verwarmen. Een zonneboiler levert in de zomer bijna al het warme water. In de winter lukt dit niet en zorgt de cv-ketel, biomassaketel of warmtepomp voor warm water. Als de installatie groot genoeg is, kan het systeem ook worden aangesloten op het verwarmingssysteem. De opgevangen zonnewarmte kan dan ook worden gebruikt voor het (gedeeltelijk) verwarmen van de woning.

Meer informatie over energiebesparende maatregelen vindt u op www.verbeterjehuis.nl

10 Ventilatie

Ventilatie is belangrijk voor frisse lucht in de woning en de gezondheid van bewoners. In het overzicht hieronder staat wat voor ventilatiesysteem **uw woning** heeft. In oudere woningen is vaak geen mechanisch ventilatiesysteem aanwezig: ventileren gebeurt alleen door roosters boven het raam, of door het openen van (klep)ramen. Bij woningen gebouwd na 1975, zorgt vaak een ventilator voor het toe- en/of afvoeren van frisse lucht. Deze ventilator kan een energiezuinige gelijkstroomventilator zijn, of een minder zuinige wisselstroomventilator. In het overzicht ziet u ook of de warmte uit de ventilatielucht teruggewonnen wordt en wordt hergebruikt in de woning.

Type ventilatiesysteem	Warmte-terugwinning	Wisselstroom-ventilator	Aangesloten oppervlakte
Natuurlijke ventilatie via ramen en/of roosters	Nee	Nee	84,5 m ²

Meer informatie over energiebesparende maatregelen vindt u op www.verbeterjehuis.nl

Verbeteradvies: energie-efficiënt ventilatiesysteem

Ventilatie van de woning is nodig voor een gezond binnenklimaat, maar kost ook energie. Het is daarom verstandig om te zorgen voor een ventilatiesysteem dat voldoende ventileert én energiezuinig is. Hieronder vindt u voorbeelden van dergelijke systemen.

10 Ventilatie (vervolg)

Vraag-gestuurde mechanische afzuiging

Bij een vraag-gestuurd mechanisch ventilatiesysteem zuigt een ventilatie-unit lucht af uit de keuken, badkamer en toilet. CO₂-sensoren in de woonkamer en slaapkamers, en een luchtvochtigheids-sensor in de badkamer, meten continu de luchtkwaliteit. Ze bepalen op basis daarvan hoeveel lucht er moet worden afgevoerd. Op deze manier wordt de woning altijd voldoende geventileerd. Op momenten dat er niemand aanwezig is, schakelt het systeem naar een lagere stand, waardoor het energiegebruik verlaagd wordt.

Ventilatie met warmteterugwinning

Een andere manier om energiezuiniger te ventileren, is door een ventilatiesysteem met warmteterugwinning toe te passen: per kamer of als systeem voor de hele woning. Zo'n systeem heeft twee ventilatoren. Eén ventilator zorgt dat er schone lucht de woning inkomt, de andere ventilator regelt de afvoer van vervuilde lucht naar buiten. Met een warmte-terugwin-unit in het ventilatiesysteem wordt de binnenkomende koude lucht opgewarmd met de warme lucht die naar buiten gaat. Dat gebeurt met een warmtewisselaar.

11 Koeling

Meer informatie over energiebesparende maatregelen vindt u op www.verbeterjehuis.nl

Heeft **uw woning** een mechanisch koelsysteem, dan staat dit vermeld in het overzicht hieronder. Het nadeel van woningen met koelsystemen is dat deze systemen energie gebruiken (en ook een slechter energielabel hebben dan woningen zonder koelsysteem). In plaats van het aanbrengen van een koelsysteem, kunt u beter maatregelen treffen om de zomerse zonnewarmte buiten te houden. Bijvoorbeeld door het aanbrengen van buitenzonwering, overstekken of zonwerende beglazing.

Koeltoestellen	Aangesloten oppervlakte
Geen koeling	n.v.t.

12 Zonnepanelen

Meer informatie over energiebesparende maatregelen vindt u op www.verbeterjehuis.nl

In het overzicht hieronder staat de omvang van het zonnepanelensysteem van **uw woning** aangegeven (uitgedrukt in de oppervlakte en het totale wattpiekvermogen). Hoe groter het systeem, des te meer elektriciteit ermee opgewekt kan worden. Daarbij is de oriëntatie van de panelen van grote invloed: hoe meer direct zonlicht op de panelen valt, hoe hoger de opbrengst.

Wattpiekvermogen	Oriëntatie	Oppervlakte
Geen zonnepanelen	n.v.t.	n.v.t.

Verbeteradvies: zonnepanelen voor elektriciteitsopwekking

Zonnepanelen - ook wel PV-panelen genoemd - zetten de energie van de zon om in elektriciteit. Een PV-systeem bestaat uit panelen die (meestal) op een dak geplaatst worden, en een omvormer die in de woning staat. De zonnepanelen kunnen zowel op platte als schuine daken worden geplaatst. Plaats zonnepanelen bij voorkeur op het zuiden zodat ze zoveel mogelijk zonlicht opvangen. Maar ook met een andere oriëntatie is een goede opbrengst te halen. Voorkom gedeeltelijke beschaduwning van panelen - anders loopt de opbrengst terug.

Twijfels of klachten?

Bent u eigenaar van de woning? Neem dan eerst contact op met de energieadviseur als u het niet eens bent met uw energielabel.

U kunt dan uitleggen waarom u het niet eens bent met uw energielabel. Mogelijk krijgt u een nieuwe opname of wijziging in de bestaande opname. Komt u er met uw energieadviseur niet uit? Neem dan contact op met de certificaathouder die het label geregistreerd heeft.

De naam van de certificaathouder staat op de eerste pagina van dit energielabel.

Vindt u dat de certificaathouder uw melding niet goed afhandelt? Neem dan contact op met de certificerende instelling.

Deze instelling controleert de certificaathouder. De naam vindt u ook op de eerste pagina van dit energielabel.

Bent u huurder? Twijfelt u als huurder of het geregistreerde energielabel wel klopt? Neem dan contact op met de verhuurder.

De verhuurder kan dan contact opnemen met de certificaathouder om de melding te behandelen. Vindt u dat uw verhuurder uw melding niet goed behandelt en heeft het energielabel invloed op uw huurprijs? Dan kunt u de [Huurcommissie](#) inschakelen.

Meer informatie

Dit energielabel is afgegeven door Rijksdienst voor Ondernemend Nederland. Dit energielabel kunt u altijd verifiëren op www.zoekjeenergielabel.nl, www.ep-online.nl of in MijnOverheid. De genoemde besparingsmogelijkheden zijn maatregelen die op dit moment in de meeste gevallen kosteneffectief zijn, of dit binnen de geldigheidsduur van het energielabel kunnen worden.

Op www.verbeterjehuis.nl kunt u een indicatie krijgen hoeveel bovenstaande maatregelen kosten en wat zij u opleveren aan energiebesparing. Of de genoemde maatregelen daadwerkelijk verantwoord toegepast kunnen worden uit oogpunt van bijvoorbeeld comfort, gezondheid, kosten e.d., is afhankelijk van de huidige specifieke eigenschappen van uw woning. Er kunnen daarom geen rechten worden ontleend aan deze informatie. U wordt altijd geadviseerd om hiervoor professioneel advies in te winnen.

Dit document is digitaal ondertekend. U kunt de echtheid van het document controleren. Hoe dat in zijn werk gaat leest u op www.ep-online.nl/ControlerenEchtheid.

ZIEN24

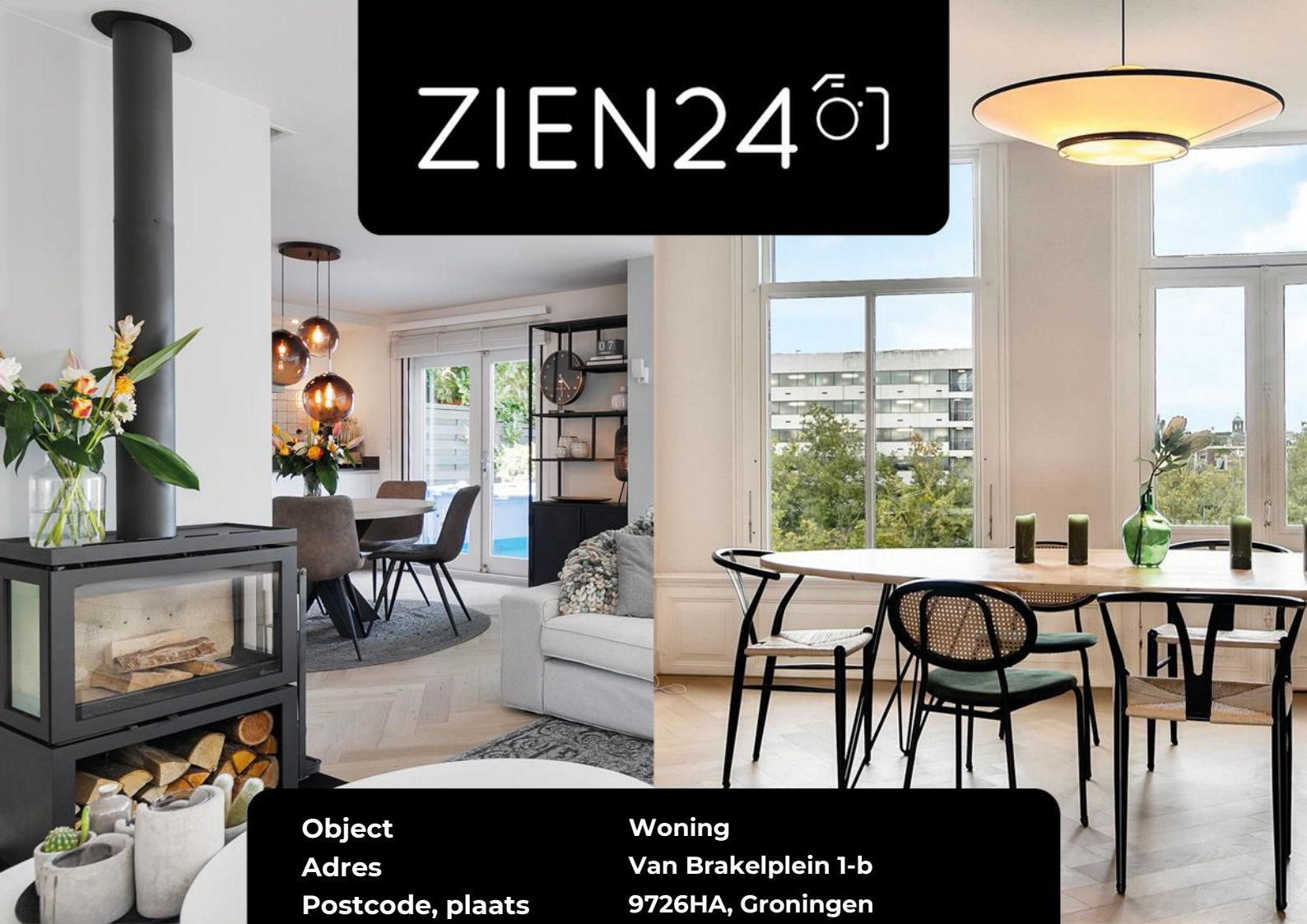

Object

Adres

Postcode, plaats

Opdrachtgever

Datum

Meetrapport

Woning

Van Brakelplein 1-b

9726HA, Groningen

Tuitman Vastgoed

06-09-2024



Inhoud

Meetcertificaat _____	3
Toelichting bij rapport _____	4
Informatie over het rapport _____	4
Gehanteerde begrippen en meettechnisch kader _____	4
Bruto vloeroppervlak (BVO) _____	4
Bruto inhoud _____	4
Totaal gebruiksoppervlakte _____	4
Gebruiksoppervlakte wonen _____	5
Gebruiksoppervlakte overige inpandige ruimte _____	5
Gebouwgebonden buitenruimte _____	5
Externe bergruimte _____	5
Voorbehouden & Aannames _____	5
Vlakkentekening _____	7
Meetstaat _____	8

Meetcertificaat

Zien24 heeft in opdracht van Tuitman Vastgoed dit meetrapport opgesteld conform de NTA 2581:2011 waarin de gebruiksoppervlakten en bruto- inhoud en vloeroppervlak zijn vast gesteld.

Object type	Woning
Adres	Van Brakelplein 1-b
Postcode/plaats	9726HA, Groningen
Meetcertificaat type A	Op locatie gecontroleerd en gemeten
Status	Definitief
Datum meetopname	05-09-2024
Datum meetrapport	06-09-2024

	Totaal	
Gebruiksoppervlakte wonen	84,40	M ²
Gebruiksoppervlakte overige in pandige ruimte	0,00	M ²
Gebouw gebonden buitenruimte	14,70	M ²
Externe bergruimte	3,80	M ²
Bruto vloeroppervlak woning	110,20	M ²
Bruto inhoud woning	278,82	M ³

De meting en berekeningen zijn op basis van de "Meetinstructie bepalen gebruiksoppervlakten woningen" en "Meetinstructie bepalen bruto inhoud woningen" a.d.h.v. de NEN2580:2007 NL, 'Oppervlakten en inhoud van gebouwen – Termen, definities en bepalingsmethoden', inclusief het correctieblad NEN 2580:2007/C1:2008. Op dit meetcertificaat zijn de in dit meetrapport genoemde aannames en voorbehouden van toepassing.

Rapport opgemaakt door Zien24, naar beste kennis en wetenschap, geheel te goeder trouw en voldoet aan de eisen van NTA 2581:2011

Toelichting bij rapport

Informatie over het rapport

Zien24 heeft een meetrapport samengesteld, waarin de gebruiksoppervlakten gesplitst per woonlaag en/of bijzondere ruimten zijn aangegeven.

Het meetrapport is opgesteld conform de NTA:2011 NL.

De meting en berekeningen zijn conform de richtlijnen NEN2580:2007 NL, 'Oppervlakten en inhouden van gebouwen – Termen, definities en bepalingsmethoden', inclusief het correctieblad NEN 2580:2007/C1:2008 en voor zover relevant conform de NTA 2581 'Opstellen van meetrapporten volgens NEN2580'. Met uitzondering van de afwijkingen aangegeven in de meetinstructie Juli 2020 opgesteld door NVM, Vastgoed Pro, VBO, VNG, NRVT en de Waarderingskamer. Op dit meetcertificaat zijn de in dit meetrapport genoemde aannames en voorbehouden van toepassing.

Gehanteerde begrippen en meet technisch kader

Hieronder een beknopte uitleg de gehanteerde begrippen en werkwijze. Voor de complete tekst dient u de norm te raadplegen alsmede de hiervan afgeleide "Meetinstructie bepalen gebruiksoppervlakten woningen volgens NEN2580" en de "Meetinstructie bepalen bruto inhoud woningen volgens NEN2580".

Bruto vloeroppervlak (BVO)

De bruto vloeroppervlakte van een ruimte wordt als volgt gemeten: de lengte vermenigvuldigd met de breedte van de ruimte (gemeten op vloerniveau tot aan de buitenmuren).

- Hierbij wordt niet meegerekend: Schalmgat of een vide met een oppervlakte groter of gelijk aan $\geq 4 \text{ m}^2$ (inclusief de ruimte van de trap zelf).
- Indien binnenruimte aan een andere woning grenst, dan moet de helft van de gedeelde muur worden meegerekend.
- Indien een Gebouw gebonden Buitenruimte aan de woning grenst (bijv. balkon, carport, overkapping: overdekt en/of gefundeerd), moet het grondoppervlak van de buitenmuur worden toegerekend aan het BVO van de woning.

Bruto inhoud

Voor de berekening van bruto inhoud worden er vaste aannames voor vloeren, dakconstructie en woning scheidende muren gemaakt. Voor deze constructies wordt standaard 30cm gerekend.

Uitzondering: voor de begane grond of keldervloer wordt standaard 40cm gerekend. Externe bergingen en gebouw gebonden buitenruimte worden niet opgeteld bij de bruto inhoud van de woning.

Totale gebruiksoppervlakte

De totale gebruiksoppervlakte van een woning wordt onderverdeeld in vier oppervlakten:

- Gebruiksoppervlakte wonen;
- Gebruiksoppervlakte overige inpandige ruimte;
- Gebouw gebonden buitenruimte;
- Externe bergruimte.

Voorwaarden voor de totale gebruiksoppervlakte:

1. De ruimte moet 1,50 m of hoger te zijn (met uitzondering van ruimte onder trappen).
2. Dragende en niet-dragende binnenwanden worden meegerekend.

De volgende onderdelen worden niet meegerekend tot gebruiksoppervlak:

- Een oppervlakte van een vide, trapgat (of combinatie van beiden) waarvan de oppervlakte groter is of gelijk is aan 4m²;
- De oppervlakte van een leidingschacht, inspringend bouwdeel of van een vrijstaande bouwconstructie (bijv. een kolom) wordt niet tot de gebruiksoppervlakte gerekend, indien deze 0,50 m² of groter is;
- De oppervlakte van een liftschacht wordt niet tot de gebruiksoppervlakte gerekend.

Gebruiksoppervlakte wonen

De gebruiksoppervlakte wonen wordt berekend als volgt:

Totale gebruiksoppervlakte - gebruiksoppervlakte overige inpandige ruimte.

Gebruiksoppervlakte overige inpandige ruimte

Een ruimte is Overig Inpandig wanneer:

- Het hoogste punt van de ruimte tussen 1,50 meter en 2,00 meter hoog is;
- Het hoogste punt van de ruimte boven de 2 meter is, maar het aaneengesloten oppervlak hoger dan 2 meter is kleiner dan 4m²;
- De ruimte is alleen geschikt als bergruimte wanneer deze niet gebruikt kan worden als leefruimte, bijvoorbeeld een kelder, fietsenstalling of garage
- Er is sprake van een bergzolder, wanneer deze toegankelijk is via een inklapbare trap óf een zolder met onvoldoende daglicht (raam is kleiner dan 0,5m²).

Gebouw gebonden buitenruimte

Een gebouw gebonden buitenruimte is niet of gedeeltelijk omheind door muren en heeft daardoor geen vaste omgrenzing. Bij een appartement op de begane grond dient een terras ook als gebouw gebonden buitenruimte, wanneer deze rust op een drager geïntegreerd in de bouwconstructie. Een carport waarvan de dakconstructie is verbonden met de woning wordt óók gerekend tot gebouw gebonden buitenruimte.

Voor het bepalen van de gebruiksoppervlakte van gebouw gebonden buitenruimte wordt onderscheid gemaakt tussen overdekte ruimte en niet overdekte ruimte:

- Bij overdekte gebouw gebonden buitenruimte wordt de oppervlakte gemeten tot het einde van de overkapping.
- Bij niet-overdekte gebouw gebonden buitenruimte wordt de oppervlakte gemeten tot de opgaande scheidingsconstructie, bijvoorbeeld een hek of rand van de vloerconstructie.

Externe bergruimte

Een ruimte telt als externe bergruimte wanneer er geen gedeelde muur is met het hoofdgebouw en de ruimte alleen bereikbaar is door de woning te verlaten. Verder geldt dat externe bergruimte nooit een woonfunctie kan hebben. Als er meerdere externe bergruimten zijn, worden de gemeten oppervlaktes bij elkaar opgeteld. Eigenlijk alles wat los zit van het hoofdgebouw wordt beschouwd als externe bergruimte, voorbeelden zijn een tuinhuisje, berging, garagebox.

Voorbehouden & aannames

Bij gebouwen van 200 m² en meer geldt: Het verschil tussen de totaalsom van de gemeten oppervlakten en de oppervlakten in de werkelijke situatie bedraagt minder dan 0,5% (er van uitgaand dat de totale lengte- /breedtemaat van het gebouw maximaal 0,25% afwijkt).

Bij gebouwen kleiner dan 200 m² geldt: Het verschil tussen de totaalsom van de gemeten oppervlakten en de oppervlakten in de werkelijke situatie, bedraagt minder dan 1 m².

Belangrijk: omdat gemeten wordt aan de hand van de branche brede meetinstructie wordt de gebruiksoppervlakte inclusief de oppervlakte van de dragende binnenwanden gemeten. Er worden vaste aannames omtrent vloeren, dakconstructie en woning scheidende muren gedaan. Voor deze constructies wordt een aanname gesteld van 30 cm met als uitzondering de begane grond vloer en keldervloer, deze wordt aangenomen als 40 cm.

Flakkentekening

Deze vlakkentekening behoort bij het adres: Van Brakelplein 1-b, 9726HA, Groningen met datum: 06-09-2024

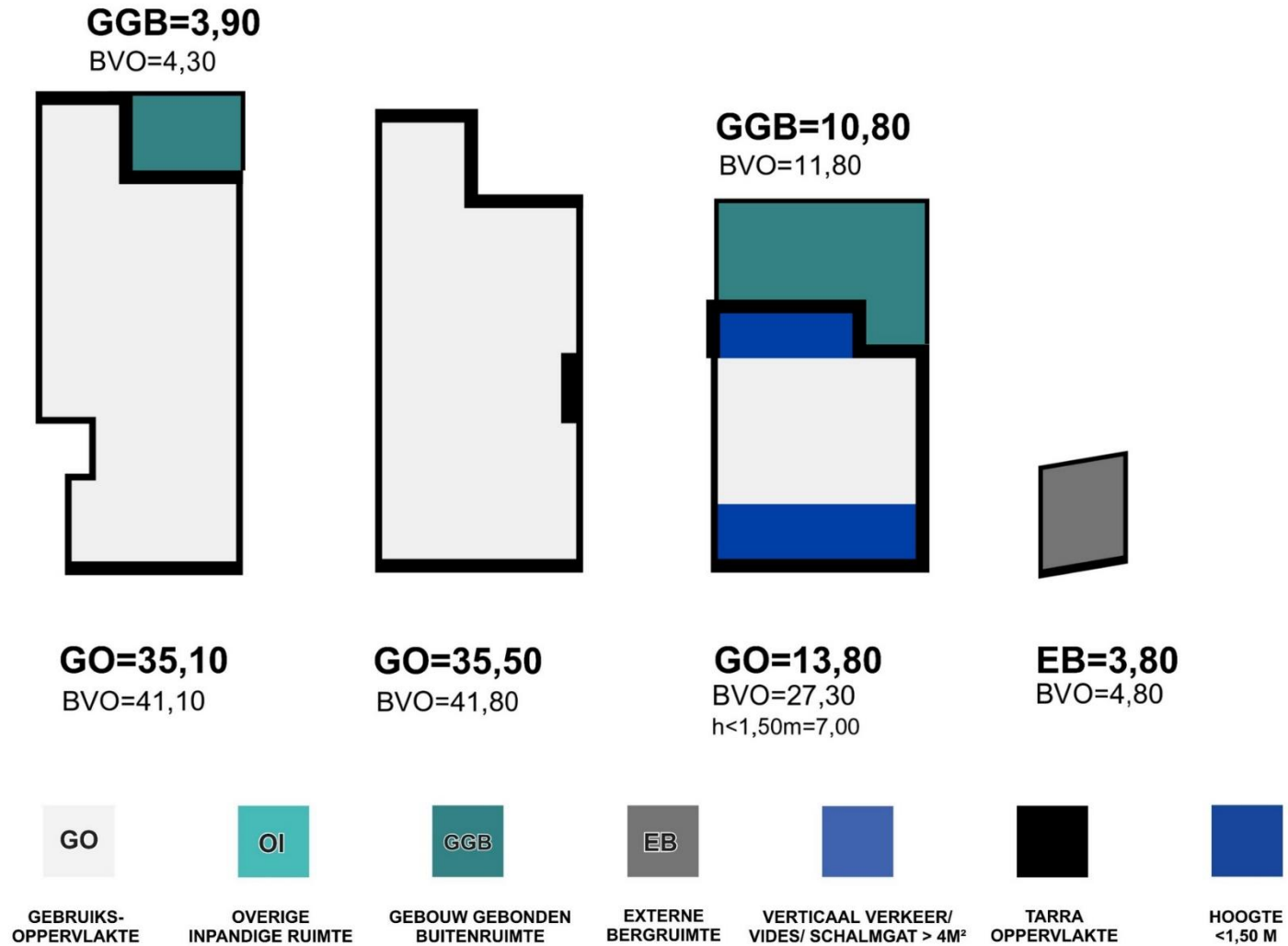

Meetstaat

ZIEN24

Object opgesplitst per bouwlaag

	BVO Bruto vloeroppervlakte	TO Tarra oppervlakte	GO Gebruiksoppervlakte Wonen	OI Overige Inpandige Ruimte	GGB Gebouwgebonden Buitenruimte	EB Externe Bergruimte	h < 1.50m Ruimte met beperkte stahoogte < 1,50 m	vide Vides/Schalmgat > 4 m ²
Eerste Verdieping	45,40	6,40	35,10	0,00	3,90	0,00	0,00	0,00
Woon-/werkruimte	41,10	6,00	35,10	-	-	-	-	-
Balkon (Overdekt)	4,30	0,40	-	-	3,90	-	-	-
Tweede Verdieping	41,80	6,30	35,50	0,00	0,00	0,00	0,00	0,00
Woon-/werkruimte	41,80	6,30	35,50	-	-	-	-	-
Derde Verdieping	39,10	7,50	13,80	0,00	10,80	0,00	7,00	0,00
Woon-/werkruimte	27,30	6,50	13,80	-	-	-	7,00	-
Balkon (Niet overdekt)	11,80	1,00	-	-	10,80	-	-	-
Extra	4,80	1,00	0,00	0,00	0,00	3,80	0,00	0,00
Berging (EXT)	4,80	1,00	-	-	-	3,80	-	-
Totalen (incl. bijgebouwen)	131,10	21,20	84,40	0,00	14,70	3,80	7,00	0,00
Procentueel tov BVO	100%	16,17%		0,00%	11,21%	2,90%		
Totalen (alleen woning)	110,20							

Lijst van zaken

Deze lijst van zaken is bedoeld om aan te geven welke zaken er al dan niet in de woning achterblijven. Bij onduidelijkheid, of wanneer hier geen afspraken over gemaakt kunnen worden, dan houdt dat in dat de betreffende zaak niet in de woning achterblijft en door verkoper mee wordt genomen.

Wat is het adres van de te verkopen woning? Van Brakelplein 1b, 9726HA Groningen

Roerende zaken - Buiten:

Tuinaanleg/bestrating/beplanting	N.v.t.
Buitenverlichting	N.v.t.
Tijd- of schemerschakelaar/bewegingsmelder	N.v.t.
Tuinhuis/buitenberging	Blijft achter
Vijver	N.v.t.
Broeikas	N.v.t.
Vlaggenmast	N.v.t.
Zonnepanelen	N.v.t.

Buiten overig:

Vul e.v.t. andere zaken in	Keuze
	N.v.t.

Roerende zaken - Woning:

Alarminstallatie	N.v.t.
Schotel/antenne	N.v.t.
Brievenbus	N.v.t.
(Voordeur)bel	Blijft achter
Rookmelders	Blijft achter
Veiligheidssloten	Blijft achter
Vliegenhorren	N.v.t.
Schilderijophangstelsysteem	N.v.t.

Woning overige:

Vul e.v.t. andere zaken in	Keuze
	N.v.t.

Vloerdecoratie, te weten:

Type	Etage	Keuze
Parketvloer/lamin aat	-3	Blijft achter

Warmwatervoorziening/ CV:

CV met toebehoren	Blijft achter
Close-in boiler	N.v.t.
Geiser	N.v.t.
Thermostaat	Blijft achter
Mechanische ventilatie	N.v.t.
Air conditioning	N.v.t.
Kokend waterkraan	N.v.t.

Open haard, houtkachel:

(Voorzet) open haard	Blijft achter
Allesbrander	N.v.t.
Kachels	N.v.t.

Keuken/ (inbouw)apparatuur, te weten:

Keukenmeubel	Blijft achter
(Combi)magnetron	Blijft achter
Gaskookplaat/keramische plaat/inductie/fornuis	Blijft achter
Oven	Blijft achter
Vaatwasser	Blijft achter
Afzuigkap/schouw	Blijft achter
Koelkast/vrieskast	Blijft achter
Wasmachine	Blijft achter
Wasdroger	N.v.t.

Verlichting, te weten:

Inbouwverlichting/dimmers	Blijft achter
Opbouwverlichting	Blijft achter

Losse kasten, legplanken, te weten:

Losse kast(en)	Blijft achter
----------------	---------------

Boeken/legplanken	Blijft achter
Werkbank in schuur/garage	N.v.t.
Vast bureau	Blijft achter
Spiegelwanden	N.v.t.

Sanitaire voorzieningen:

Badkameraccessoires	Blijft achter
Wastafel(s)	Blijft achter
Toiletaccessoires	Blijft achter
Veiligheidsschakelaar wasautomaat	N.v.t.
Waterslot wasautomaat	N.v.t.
Sauna	N.v.t.

Telefoontoestel/-installatie:

Telefoontoestellen	N.v.t.
Telefooninstallatie	N.v.t.

Voorzetramen/radiatorfolie etc., te weten:

Radiatorafwerking	N.v.t.
Voorzetramen	N.v.t.
Isolatievoorzieningen	N.v.t.

Deze vragenlijst is gemaakt omdat u als verkoper verplicht bent om uitvoerig informatie te verstrekken over uw woning, ook als die informatie minder gunstig lijkt voor de verkoop. De informatielijst beoogt niets anders dan vorm, inhoud en structuur te geven aan de mededelingsplicht van u als verkoper. De mededelingsplicht strekt niet verder dan dat u als verkoper ten tijde van het sluiten van de overeenkomst aan de koper meedeelt wat u bekend is omtrent de woning. De vragenlijst beoogt **geen** garanties te geven, maar heeft een informatief karakter.

Als gebreken en dergelijke tijdig gemeld worden, kan uw makelaar ervoor zorgen dat daarover goede afspraken met de koper gemaakt worden. U kunt bijvoorbeeld afspreken dat bepaalde gebreken geheel voor rekening en risico van koper komen. Als het gebrek niet ter sprake komt, loopt u het risico dat de koper u daar achteraf alsnog aansprakelijk voor stelt.

De lijst is bedoeld om u te helpen bij het verzamelen van informatie over de woning. Vul de lijst daarom volledig en naar waarheid in.

De vragenlijst bestaat uit twee delen:

- Deel A heeft betrekking op u als verkoper en wordt alleen met de makelaar gedeeld
- Deel B: heeft betrekking op de woning en wordt aan (potentiële) kopers verstrekt

Bijzonderheden

Wat is het adres van de te verkopen woning?

Van Brakelplein 1b, 9726HA Groningen

Zijn er nadat u destijds eigenaar geworden bent, nog andere (aanvullende)akten opgesteld met betrekking tot het perceel en de woning?

Nee

Zijn er afspraken gemaakt met een eigenaar van één van de aangrenzende percelen?

Nee

Staan de huidige terreinafscheidingen volgens u op de kadastrale grens?

Ja

Staan uw gebouwen of bouwwerken helemaal op het eigen perceel?

Ja

Heeft u grond (of losse percelen) van derden in gebruik?

Nee

Rusten er 'bijzondere lasten en beperkingen' op de woning en/of het perceel?

Nee

Is de Wet voorkeursrecht gemeenten van toepassing op de woning?

Nee

Is er een anti-speculatiebeding van toepassing op de woning?

Nee

Is er sprake van een beschermd stads- of dorpsgezicht of loopt er een procedure tot aanwijzing daartoe?

Nee

Is er sprake van een gemeentelijk-, provinciaal- of rijksmonument of loopt er een procedure tot aanwijzing daartoe?

Nee

Is er volgens het bestemmingsplan sprake van een beeldbepalend of karakteristiek object?

Nee

Is er sprake (geweest) van ruilverkaveling?

Nee

Is er sprake van onteigening?

Nee

Is de grond of woning geheel of gedeeltelijk verhuurd of bij anderen in gebruik?

Nee

Zijn er over het pand procedures gaande bij de huurcommissie, rechter of een andere instantie?

Nee

Is er (in het verleden) bezwaar gemaakt tegen de WOZ-beschikking?

Ja

Toelichting van het bezwaar:

WOZ te hoog ingeschat

Zijn er door de overheid of nutsbedrijven verbeteringen of herstellingen voorgeschreven of aangekondigd die nog niet, niet volledig of niet naar behoren zijn uitgevoerd?

Nee

Zijn er in het verleden subsidies of premies verstrekt die bij verkoop van het object voor een deel kunnen worden teruggevorderd?

Nee

Is het pand onbewoonbaar verklaard, of in het verleden onbewoonbaar verklaard geweest?

Nee

Is er sprake van een omzetbelastingheffing wanneer het object wordt verkocht (bijvoorbeeld vanwege een bestemmingswijziging of ingrijpende verbouwing)?

Nee

Hoe gebruikt u het object nu?

Verhuurobject

Is dit gebruik door de gemeente of overheid toegestaan?

Ja

Gevels

Is er sprake (geweest) van vochtdoorslag of vochtige plekken?

Nee

Zijn er (gerepareerde) scheuren/beschadigingen in of aan de gevels aanwezig?

Nee

Zijn de gevels tijdens de bouw van het pand geïsoleerd?

Niet bekend

Zijn de gevels ooit gereinigd of geïmpregneerd?

Niet bekend

Daken

Over welke type dak beschikt het gebouw (meerdere opties mogelijk)?

Plat dak

Overige daken

Hoe oud zijn de platte daken van het pand (indien van toepassing)?

10-12

Hoe oud zijn de overige daken van het pand (indien van toepassing)?

Niet bekend

Heeft u last van lekkages aan de daken (gehad)?

Nee

Zijn er in het verleden enige gebreken geconstateerd aan de dakconstructie (bijvoorbeeld doorbuigende, krakende, beschadigde of aangetaste dakdelen)?

Nee

Heeft u het dak al eens (gedeeltelijk) laten vernieuwen of repareren?

Ja

Welk (gedeelte) van het dak en waarom?

Plat dak en dagterras. Het dakleer was aan vervanging toe.

Is het platte dak tijdens de bouw geïsoleerd?

Nee

Zijn de dakdelen daarna (na)geïsoleerd?

Nee

Welke delen zijn er niet geïsoleerd?

Plat dak

Is het overige dak tijdens de bouw geïsoleerd?

Ja

Welk isolatiemateriaal is hiervoor gebruikt?

Piepschuim platen

Beschikt u over een certificaat of bewijs van het isoleren?

Nee

Zijn alle delen van het overige dak volledig geïsoleerd?

Ja

Zijn er regenwaterafvoeren lek of verstopt?

Nee

Zijn er dakgoten lek of verstopt?

Nee

Kozijnen, ramen en deuren

Van welk materiaal zijn de buitenkozijnen gemaakt?

Hout

Wanneer zijn de buitenkozijnen, ramen en deuren voor het laatst geschilderd?

2015 (?)

Is dit uitgevoerd door een erkend schildersbedrijf?

Ja

Door welk schildersbedrijf?

Eimers (?)

Functioneren alle scharnieren en sloten naar behoren?

Ja

Zijn de sleutels voor alle afsluitbare deuren, ramen etc. aanwezig?

Ja

Beschikt het pand over geïsoleerde beglazing (bijvoorbeeld: dubbel glas)?

Ja

Welk type isolerende beglazing is er in de woning gebruikt?

HR

Zijn alle ramen geïsoleerd?

Nee

Welke raam(delen) zijn niet geïsoleerd?

Zolder (deur)

Is er bij het geïsoleerde glas sprake van condens tussen het glas (lekkende ruiten), of overige beschadigingen?

Nee

Vloeren, plafonds en wanden

Is er sprake van optrekkend vocht en/of vochtdoorslag op vloeren, plafonds of wanden?

Nee

Is er sprake (geweest) van schimmelvorming op de vloeren, plafonds en/of wanden?

Nee

Zijn er (gerepareerde) of (verborgen) scheuren en/of beschadigingen in/aan vloeren, plafonds en/of wanden aanwezig?

Nee

Zijn er problemen met de afwerking van de wanden (bijvoorbeeld loslatend behang of spuitwerk, loszittend tegelwerk, holklinkend of loszittend stucwerk, etc.)?

Nee

Is er sprake (geweest) van gebreken aan de vloerconstructie, zoals scheve, doorbuigende, krakende, beschadigde en/of aangetaste vloerdelen?

Nee

Is de vloer tijdens de bouw of daarna geïsoleerd?

Nee

Kelder, kruipruimte en fundering

Is er sprake (geweest) van gebreken aan de fundering van het pand?

Nee

Is er een kruipruimte of kelder toegankelijk

Niet van toepassing

Is de grondwaterstand in de afgelopen jaren waarneembaar gewijzigd of is er sprake van wateroverlast geweest?

Nee

Installaties

Wat voor warmte-installatie(s) is/zijn er aanwezig in de woning?

CV

Is of zijn de installaties(s) in eigendom?

Ja

Merk(en) van de installatie(s):

Remeha

Installatiedatum van de installatie(s):

Huurkoop in 2010 (?). Inmiddels eigendom.

Op welke datum is/zijn de installaties voor het laatst onderhouden?

mei 2024

Is het onderhoud van de installatie(s) uitgevoerd door een erkend bedrijf?

Ja

Door welk bedrijf/bedrijven is het onderhoud aan de installaties uitgevoerd?

Gaswacht

Zijn recentelijk punten opgevallen met betrekking tot de installaties(bijvoorbeeld meer dan 1 keer per jaar de cv-installatie bij moeten vullen)?

Nee

Zijn er radiatoren die niet (goed) warm worden?

Nee

Zijn er radiatoren of (water)leidingen die lekken of beschadigd zijn?

Nee

Zijn er radiatoren of (water)leidingen die ooit zijn bevroren?

Nee

Beschikt de woning over vloerverwarming?

Nee

Zijn er kamers of overige ruimtes die niet (goed) warm worden?

Nee

Beschikt de woning over zonnepanelen?

Nee

Is de elektriciteit (elektrische installatie) in de woning vernieuwd?

Ja

Welke onderdelen en wanneer?

2008 (stoppenkast?)

Zijn er gebreken aan de elektrische installatie?

Nee

Beschikt de woning over een schoorsteen?

Ja

In welk jaar zijn voor het laatst de aanwezige schoorsteenkanalen/rookgasafvoeren geveegd/gereinigd?

Geen idee

Is de trek van aanwezige schoorsteenkanalen goed?

Niet bekend

Zijn er ten slotte nog overige gebreken aan aanwezige (technische) installaties?

Niet bekend

Beschikt u over een laadpaal in eigendom voor een elektrische auto?

Nee

Is er mechanische ventilatie of een soortgelijk systeem aanwezig?

Nee

Is er een domoticasysteem of een soortgelijk systeem aanwezig?

Nee

Zijn er rookmelders op iedere verdieping aanwezig in de woning?

Ja

Hoe oud zijn de rookmelders?

20

Zijn er ten slotte nog overige gebreken aan aanwezige (technische) installaties?

Niet bekend

Sanitair en riolering

Zijn er beschadigingen of mankementen aan wastafels, douche, bad, toiletten, gootstenen en kranen?

Nee

Hoe oud is de badkamer ongeveer?

15

Lopen alle afvoeren van wastafels, douche, bad, toiletten, gootstenen en kranen goed door?

Ja

Is de woning aangesloten op het gemeentelijke riool?

Ja

Zijn er gebreken (geweest) aan de riolering, zoals breuken, stankoverlast, lekkages, etc.?

Nee

Zijn er voorzieningen, zoals een septic tank, beerput of dergelijk aanwezig?

Nee

Functioneert alle inbouwapparatuur naar behoren?

Ja

Keuken en toebehoren

Hoe oud is de keukenopstelling ongeveer?

15

Hoe oud is de inbouwapparatuur ongeveer?

15

Functioneert alle inbouwapparatuur naar behoren?

Ja

Heeft u een kokend waterkraan (bijvoorbeeld een Quooker of soortgelijke)?

Nee

Diversen

Wat is het bouwjaar van de woning?

1931

Zijn er asbesthoudende materialen of eternietplaten aanwezig in de woning of bijgebouwen?

Nee

Blijft er in de woning zeil achter (al dan niet vastgelijmd) dat is aangeschaft tussen 1955 en 1982?

Nee

Bevinden er zich loden leidingen in de woning?

Niet bekend

Is er een Japanse duizendknoop aanwezig in de tuin?

Nee

Is er in puin/asbest afval in de grond/tuin aanwezig?

Nee

Heeft u elders lekkages gehad (dus los van het dak/ sanitair/ riolering)?

Nee

Is de grond van het perceel verontreinigd?

Nee

Is er een olietank aanwezig?

Nee

Is er, voor zover bekend, sprake van overlast door ongedierte in of (rond)om de woning (denk aan muizen, ratten, kakkerlakken, etc.)?

Nee

Is het pand, voor zover u bekend, aangetast door houtworm, boktor, anderongedierte, zwammen of andere schimmels?

Nee

Is er voor zover u bekend sprake van chlorideschade/roestvorming(betonrot)?

Nee

Overige

Hebben er verbouwingen en/of bijbouwingen plaatsgevonden in en/of rondom de woning?

Nee

Is er sprake van glasvezel internet?

Nee

Bent u in het bezit van een Energielabel?

Nee

Vaste lasten

Hoeveel betaalde u voor de laatste aanslag onroerendezaakbelasting?

450

Belastingjaar:

2023

Wat is de WOZ-waarde?

325000

Peiljaar:

2023

Hoeveel betaalde u voor de laatste aanslag waterschapslasten?

150

Belastingjaar:

2023

Hoeveel betaalde u voor de laatste aanslag gemeentelijke belastingen?

175

Belastingjaar:

2023

Welke voorschotbedragen betaalt u maandelijks aan de nutsbedrijven met uw huidige contract.

Beschikt u over één leverancier voor gas en elektra?

Ja

Overige maandelijkse bijdragen aan nutsvoorzieningen:

-

Nu de energieprijzen sterk schommelen kan het daadwerkelijke verbruik in de meeste gevallen een realistischer beeld geven. Hieronder kunt u daarom het meest jaarverbruik van afgelopen jaar delen.

Overig verbruik:

-

Met hoeveel bewoners bewoonde u de woning bij dit verbruik?

2

Zijn er lease- en/of huurkoopcontracten (bijvoorbeeld keuken, kozijnen, cv-ketel, etc.)?

Ja

Welke contracten zijn dit?

CV ketel

Zijn deze contracten overdraagbaar op de koper? Let op! Veel lease- en huurkoopcontracten zijn niet langer overdraagbaar op een koper. Neem hiervoor contact op met de betreffende leverancier.

Ja

Afkoopsom:

0

Resterende duur in maanden:

0

Is er sprake van erfpacht of opstalrecht?

Nee

Zijn alle verschuldigde gemeentelijke belastingen al betaald?

Ja

Zijn er variabele bedragen voor gemeenschappelijke poorten, inritten of terreinen?

Nee

Is er om te parkeren in de straat een parkeervergunning nodig?

Ja

Hoeveel vergunningen kunnen er worden aangevraagd?

2

Wat zijn de kosten voor een parkeervergunning per jaar?

125

Garanties

Zijn er onderhoudscontracten en/of garantieregelingen van goederen die meeverkocht worden (bijv. SKW-garantie, CV-ketel onderhoudsabonnement,garantie op keukenapparatuur, boiler)?

Nee

Nadere informatie

Datum ondertekening

donderdag, september 5, 2024 08:45

Deze vragenlijst is bedoeld om inzicht te geven in de status van de VvE voor het betreffende appartementsrecht. De inhoud van deze vragenlijst wordt ter beschikking gesteld met alle geïnteresseerde kandidaat-kopers.

De VvE en onderlinge verhoudingen

Is de VvE ingeschreven in het Handelsregister (KVK)?

Nee

Wat is het adres van de te verkopen woning?

Van Brakelplein 1b

Uit hoeveel appartementsrechten bestaat de VvE?

3

Is er een eigenaar met 50% of meer dan 50% van het aantal stemmen?

Nee

Wat is het Breukdeel van het aandeel in het appartementencomplex? Deze informatie kunt u terugvinden in de Splitsingsakte van uw woning.

Breukdeel van de woning binnen het appartementencomplex?

23/76

Breukdeel van de berging binnen het appartementencomplex?

1/63

Breukdeel van de parkeerplaats binnen het appartementencomplex?

NVT

Het aantal stemmen binnen de VvE kan afwijken van het breukdeel. Ook deze informatie is terug te vinden in de Splitsingsakte.

Aantal stemmen voor dit appartement binnen de VvE?

NVT

Zijn er in het appartement verbouwingen of uitbreidingen uitgevoerd zonder daartoe benodigde toestemming van de VvE?

Nee

De bestuurders (het bestuur)

Is er een professionele (externe) bestuurder voor de VvE?

Nee

Is de bestuurder een lid vanuit de VvE (bijvoorbeeld een medebewoner?)

N.v.t.

De vergadering

Wordt er tenminste eenmaal per jaar vergaderd met de leden?

Nee

Kunt u alle beschikbare documenten van de VvE delen met de makelaar of uploaden in de Dataroom onder het kopje: **Stukken voor appartementsrechten**

Verzekeringen

Is er een collectieve opstalverzekering afgesloten?

Nee

Het reservefonds, meerjarenonderhoudsplan en bijdrage VvE

Sinds 1 januari 2018 is de Wet verbeteren functioneren VvE's in werking getreden. Het is sindsdien verplicht voor VvE's om jaarlijks een bedrag te reserveren voor groot onderhoud. De hoogte van dit bedrag is gebaseerd op een meerjarenonderhoudsplan (MJOP) van ten hoogste vijf jaar oud dat een periode van tien jaar beslaat of is gelijk aan 0,5% van de herbouwwaarde van het gebouw per jaar. Een meerjarenonderhoudsplan zoals hier bedoeld voldoet bovendien ten minste aan de volgende criteria:

- het ligt schriftelijk vast;
- het bevat een onderhouds-, herstel-, respectievelijk vervangingscyclus voor de gemeenschappelijke delen, zoals dragende constructies, vloeren, daken, afvoeren, installaties en kozijnen;

de kosten voor onderhoud, herstel, respectievelijk vervanging van de onderdelen zijn aangegeven.

Is er sprake van een reservefonds?

Nee

Is er een meerjarenonderhoudsplan aanwezig?

Nee

Hoe wordt er vastgesteld wat gereserveerd moet worden voor groot onderhoud?

Eigen inbreng

VVE staat wel open voor het actief maken van de VVE

Hoeveel bedraagt de maandelijkse totale bijdrage aan de VvE?

€ 0,00

Exploitatiekosten (servicekosten)

€ 0,00

Reservering voor onderhoud

€ 0,00

Stookkosten (voorschot)

€ 0,00

Zijn er eenmalig en/of incidentele verplichtingen (zoals een bijdrage direct noodzakelijk onderhoud of herstel)?

Nee

Zijn alle aan de VvE verschuldigde bedragen betaald?

Ja

Nadere informatie (overige zaken die de koper naar uw mening moet weten)

VVE zal worden opgericht De andere woningen willen dit ook graag.