

P.J. Noël Bakerstraat

Groningen

Vraagprijs
€ 498.000
K.K.



Instapklare woning energielabel A aan het Hoornse meer!



KENMERKEN

Woonoppervlakte	99m ²
Perceeloppervlakte	138m ²
Inhoud	346m ³
Bouwjaar	1992
Energielabel	A

Vraagprijs

€ 498.000

K.K.



P.J. Noël Bakerstraat 218

Groningen



Kenmerken

Overdracht

Vraagprijs	€ 498.000,- k.k.
Aanvaarding	Per zaterdag 15 maart 2025

Bouw

Type object	Woonhuis, eengezinswoning, hoekwoning
Soort bouw	Bestaande bouw
Bouwperiode	1992
Dakbedekking	Bitumen
Type dak	Platdak
Isolatievormen	Dakisolatie Dubbel glas Muurisolatie Spouwmuren Vloerisolatie Volledig geïsoleerd

Oppervlaktes en inhoud

Perceeloppervlakte	138 m ²
Gebruiksoppervlakte wonen	99 m ²
Inhoud	346 m ³

Indeling

Aantal bouwlagen	2
Aantal kamers	4 (waarvan 2 slaapkamers)
Aantal badkamers	1

Tuin

Type	Achtertuint
Oriëntering	Zuiden
Heeft een achterom	Ja
Staat	Prachtig aangelegd

Energieverbruik

Energie label	A
---------------	---

Kenmerken

CV ketel

CV ketel	Remeha
Warmtebron	Gas
Bouwjaar	2023
Combiketel	Ja
Eigendom	Eigendom

Uitrusting

Warm water	CV-ketel
Verwarmingssysteem	Centrale verwarming
Glasvezelaansluiting aanwezig	Ja
Tuin aanwezig	Ja
Heeft schuur/berging	Ja
Heeft ventilatie	Ja

Kadastrale gegevens

Eigendom	Eigen grond
Eigendom	Eigen grond



Omschrijving

Wonen bij het Hoornse Meer?
Grijp je kans met deze instapklare hoekwoning (energielabel A)! Geniet van een uitstekend onderhouden huis met een ruime, zonnige en prachtig aangelegde tuin.

OMGEVING

Hier woon je tussen water en groen! Op loopafstand vind je het Hoornse Meer, de Piccardthofplas en het Paterswoldsemeer. Om de hoek ligt een winkelcentrum met onder andere een Albert Heijn, en in de buurt zijn scholen, een crèche, speelplekken en openbaar vervoer. Ook de A7 en A28 zijn snel bereikbaar.

Kortom: comfortabel wonen in een prachtige omgeving!

STAAT VAN DE WONING

De woning is in de afgelopen drie jaar uitstekend onderhouden en verduurzaamd. Hierbij zijn onder andere de volgende werkzaamheden uitgevoerd:

- Installatie van 7 zonnepanelen (2023)
- Plaatsing van een nieuwe HR-ketel (2023)
- Schilderwerk van binnen- en buitenkozijnen
- Volledig nieuw stucwerk in de gehele woning
- Vernieuwing en uitbreiding van de meterkast
- Aanleg van vloerverwarming op de begane grond
- Herinrichting van de tuin, inclusief aanleg van elektra
- Schilderwerk van alle wanden in de gehele woning
- Vervanging van de regenafvoer door een zinken variant

INDELING

Begane grond:
Ingang woning met hal, meterkast, apart

toilet en voorraadmast, tevens te gebruiken als wasmachine ruimte, via een stalen deur met glas toegang tot de ruime lichte woonkamer met open keuken, de woonkamer heeft vloerverwarming, via openslaande deuren kom je in de zonnige achtertuin op het zuiden, de tuin is uitstekend aangelegd en in de zomer voorzien van veel kleurrijke planten, de open keuken bier ruimte voor een grote eettafel, de keuken is voorzien van combi-oven, koelkast met vriesvak, vaatwasser en 2 fase inductiekookplaat,

VERDIEPING

ruime overloop met prachtig zicht naar beneden op de woonkamer, die nu in gebruik is als tweede woonkamer, er kan gemakkelijk een wand worden geplaatst waardoor er een derde slaapkamer kan worden gecreëerd, via de overloop toegang tot de 2 slaapkamers waarvan een nu gebruikt wordt als grote walk in closet, tevens is deze kamer voorzien van een wasmachine / droger aansluiting waardoor je kan kiezen om de wasmachine beneden of boven te plaatsen, de badkamer is gelegen tussen de overloop en de grootste slaapkamer met inloopdouche en wastafelmeubel.

BERGING

Via het achterom in de tuin kom je bij de berging die voorzien is van licht en elektra, in de berging is voldoende ruimte voor een grote vriezer, fietsen en gereedschap.

HANDIG OM TE WETEN:

- Energielabel A
- 2 slaapkamers met mogelijkheid tot 3 slaapkamers
- Uitstekend onderhouden hoekwoning
- Aanvaarding per 15 maart
- Vraagprijs €498.000 K.K.

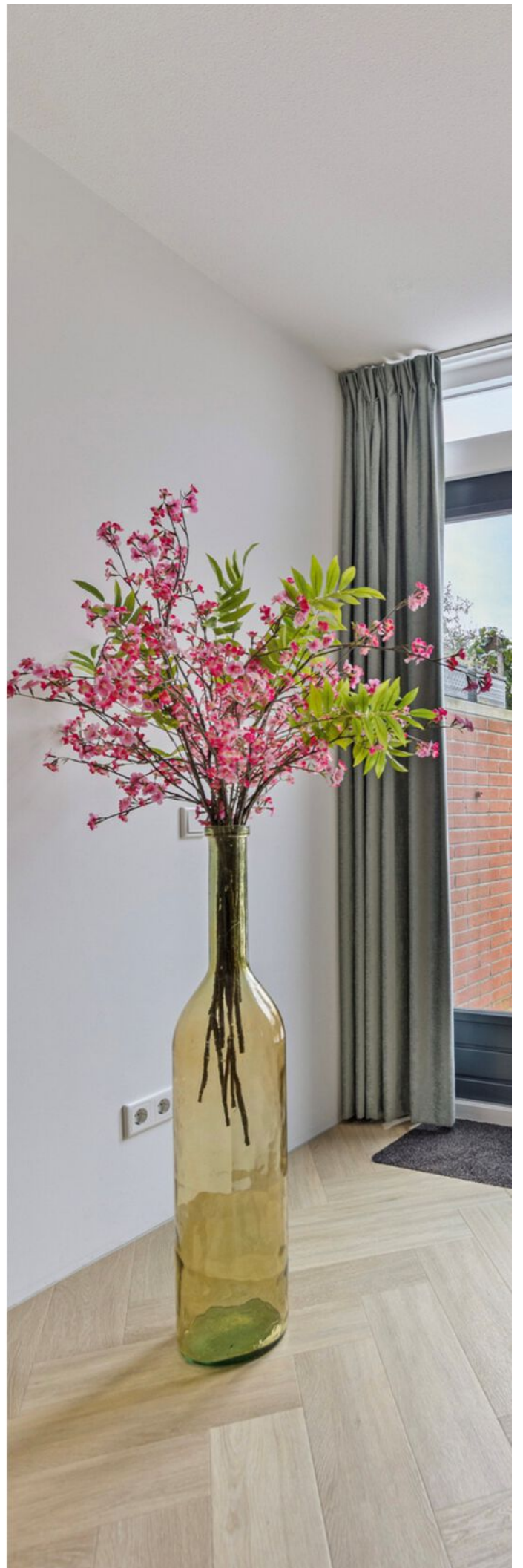

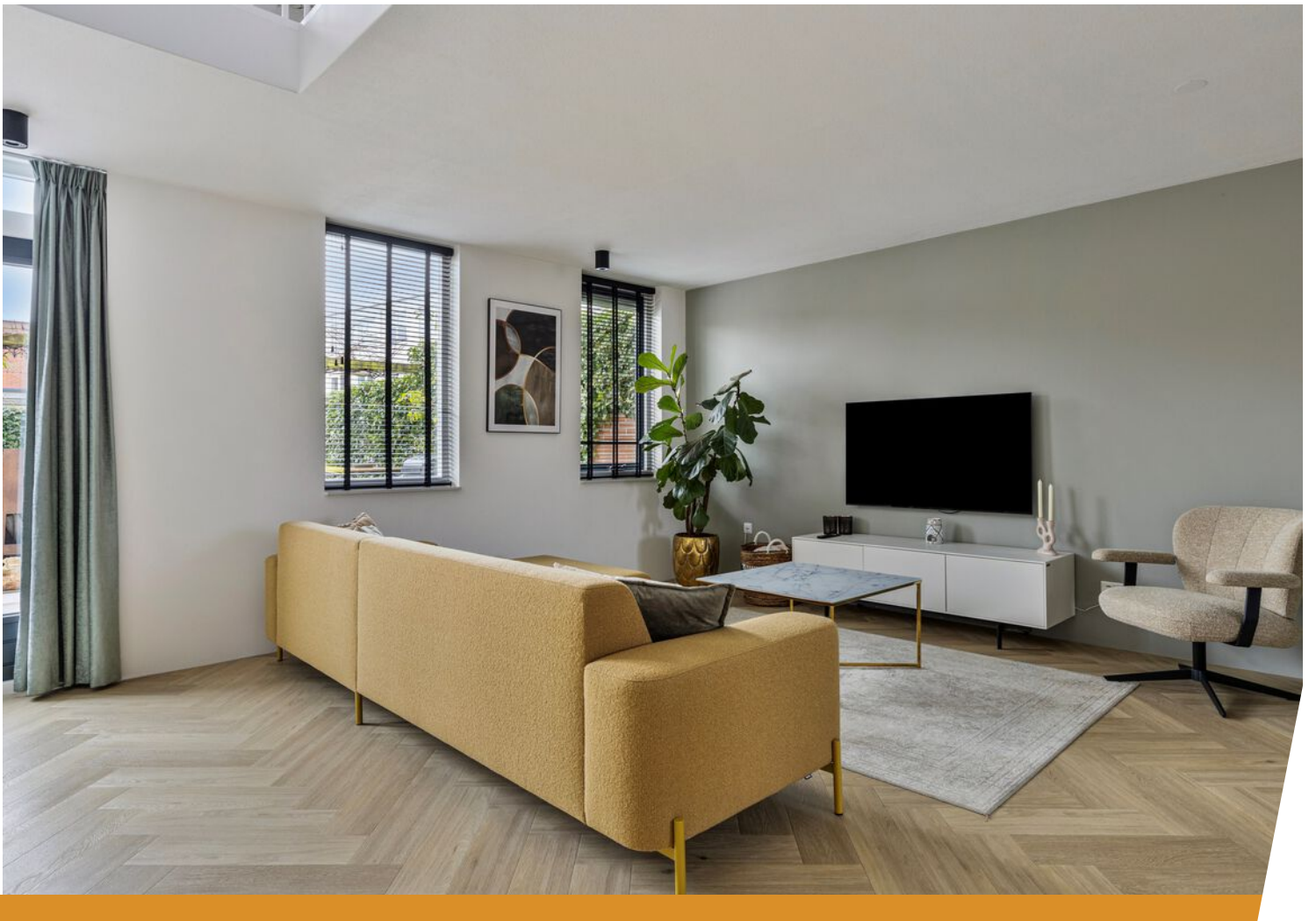

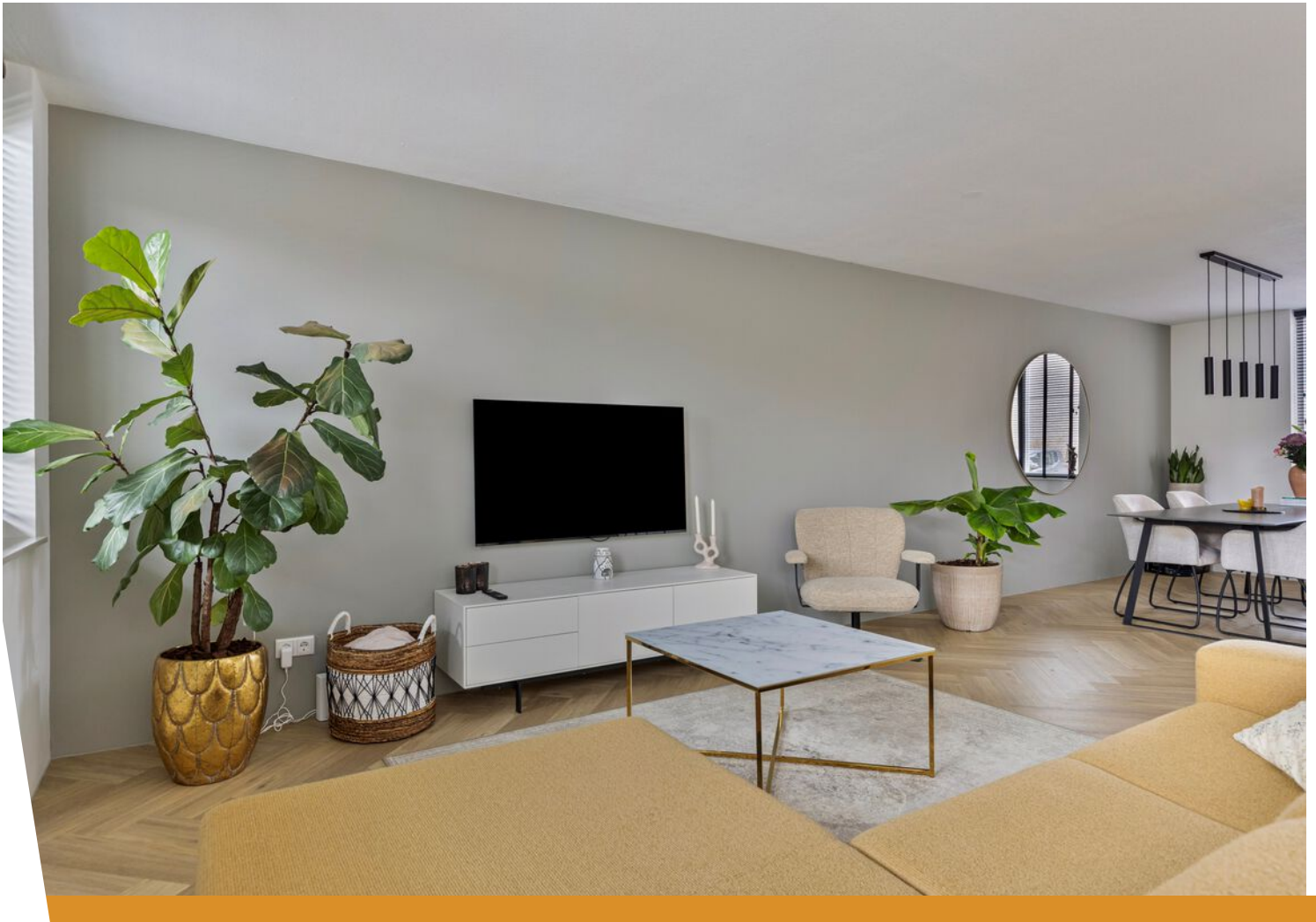











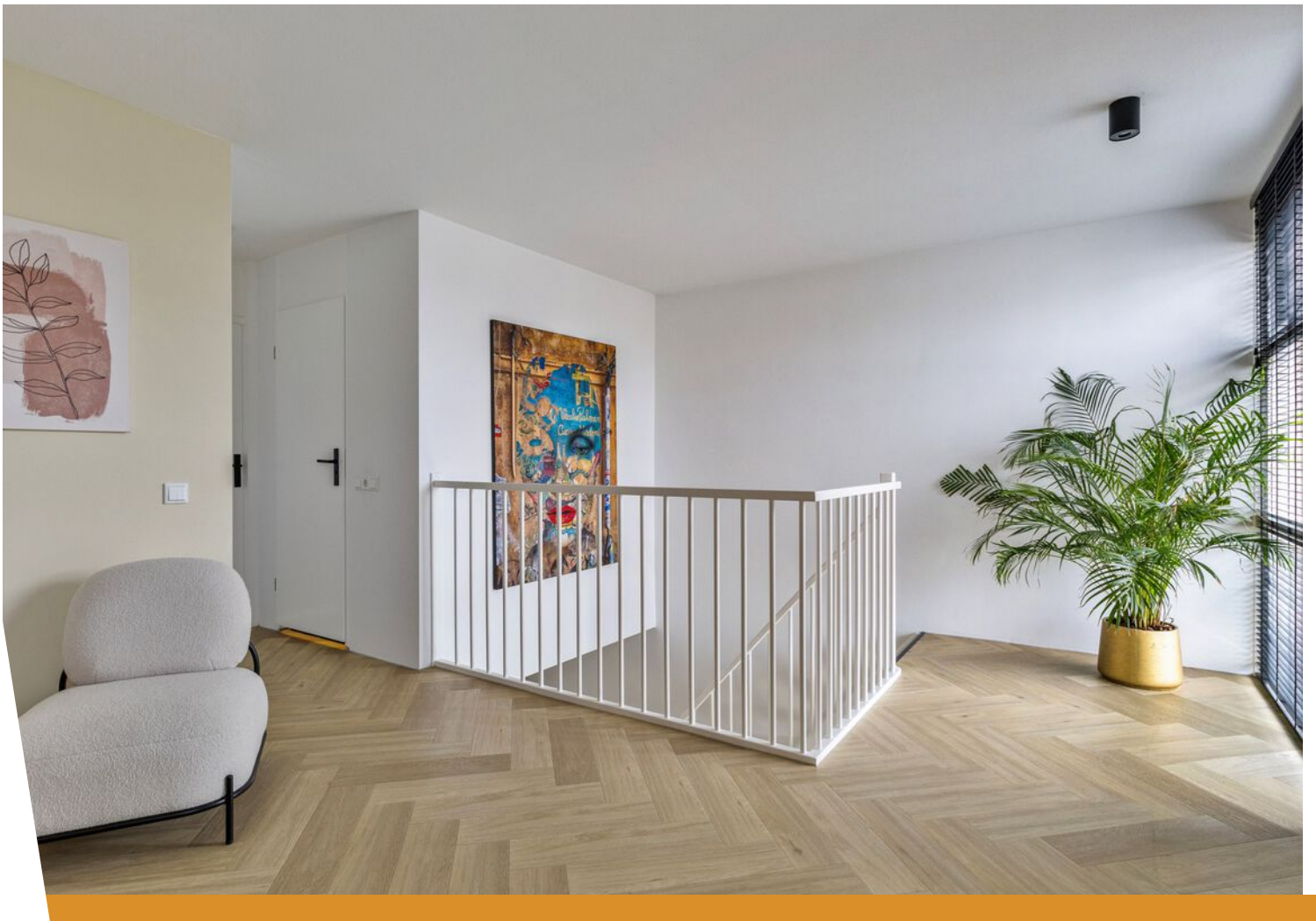













Plattegrond



**Deze plattegronden zijn opgemaakt voor indicatieve doeleinden.
Hieraan kunnen geen rechten worden ontleend.**

Plattegrond



**Deze plattegronden zijn opgemaakt voor indicatieve doeleinden.
Hieraan kunnen geen rechten worden ontleend.**

Plattegrond

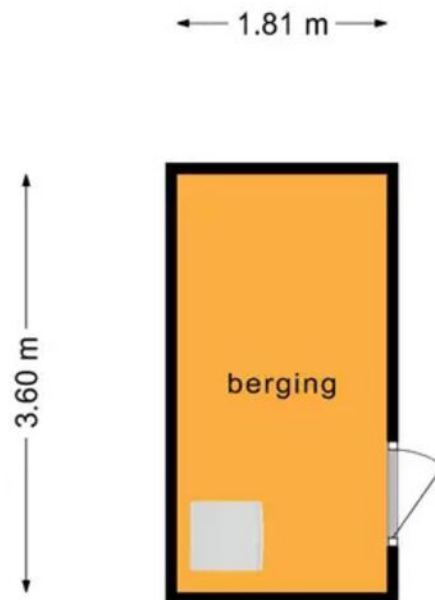

**Deze plattegronden zijn opgemaakt voor indicatieve doeleinden.
Hieraan kunnen geen rechten worden ontleend.**

Kadastrale kaart

Kadastrale kaart

Uw referentie: MijnOverheid



<p>12345 Deze kaart is noordgericht</p> <p>25 Perceelnummer</p> <p>Huisnummer</p> <p>Vastgestelde kadastrale grens</p> <p>Voorlopige kadastrale grens</p> <p>Administratieve kadastrale grens</p> <p>Bebouwing</p>	<p>Schaal 1: 500</p> <p>Kadastrale gemeente Helpman</p> <p>Sectie O</p> <p>Perceel 3479</p>	<p>kadaster</p> 
--	---	--

Voor een eensluidend uittreksel, geleverd op 27 mei 2021
De bewaarder van het kadaster en de openbare registers

Aan dit uittreksel kunnen geen betrouwbare maten worden ontleend.
De Dienst voor het kadaster en de openbare registers behoudt zich de intellectuele eigendomsrechten voor, waaronder het auteursrecht en het databankenrecht.

Locatie op de kaart

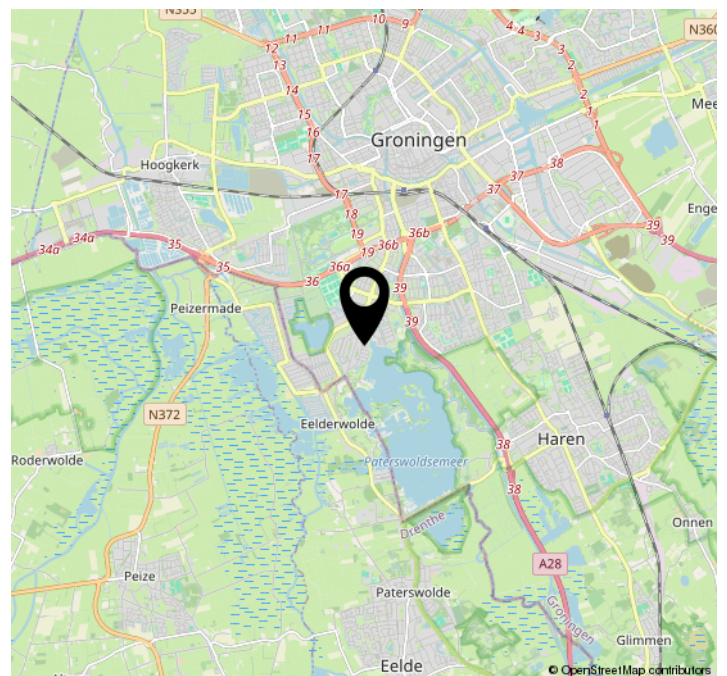
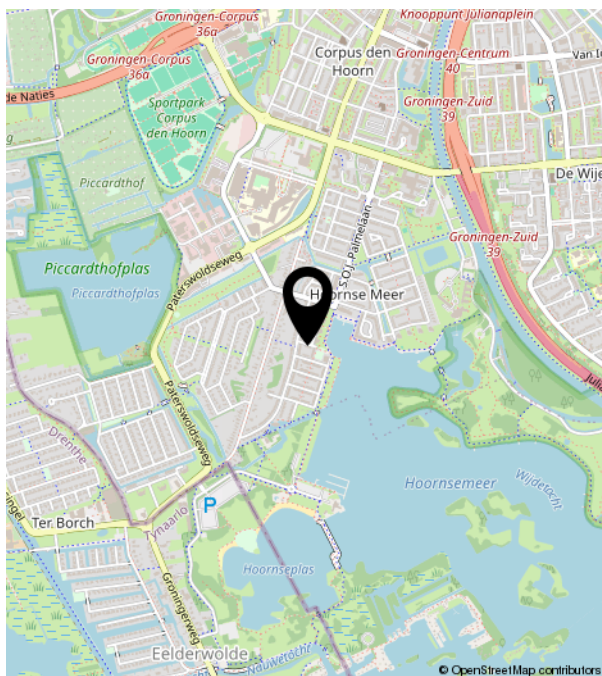
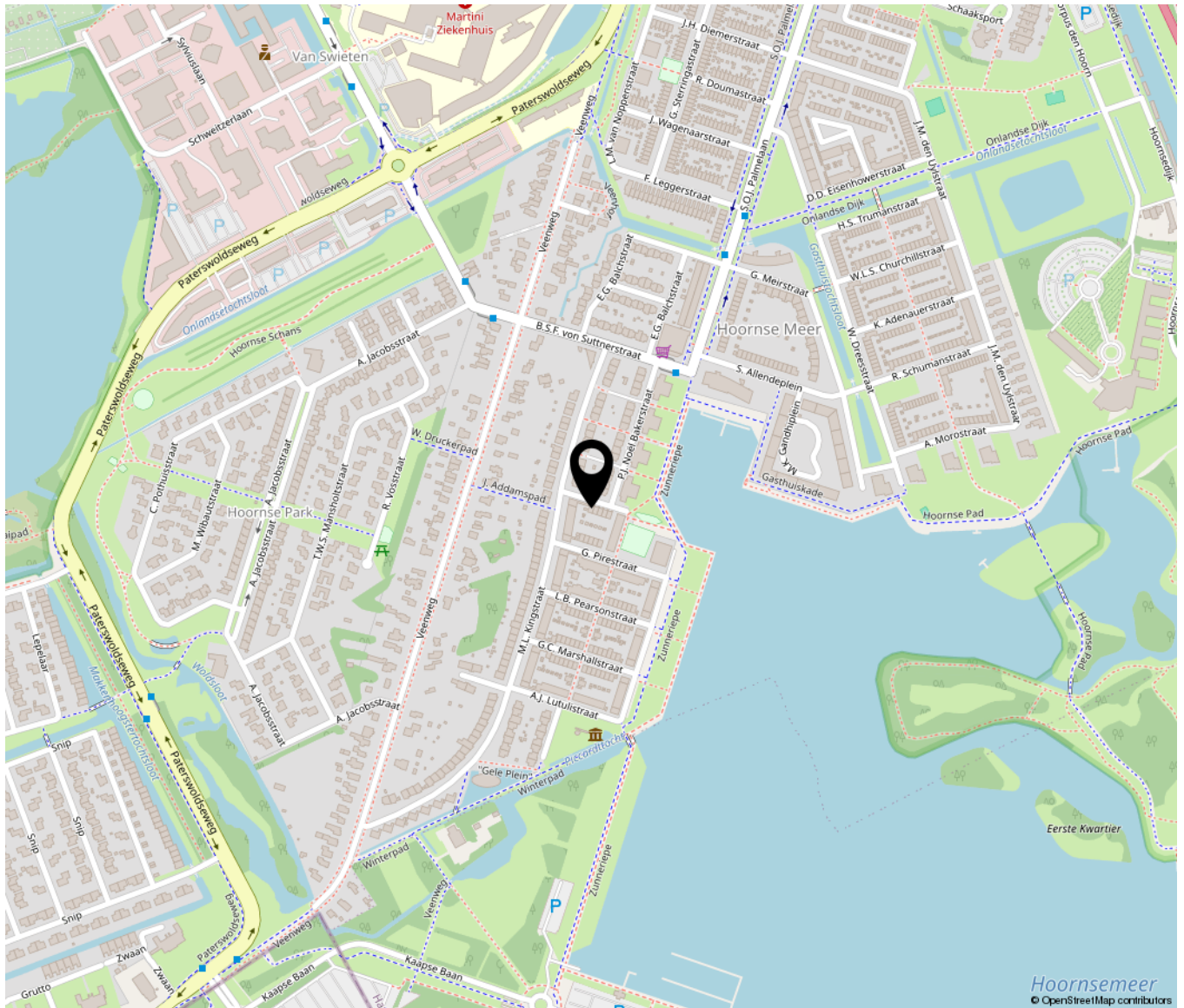

Bekijk deze woning online!

www.pjnoelbakerstraat218.nl

 TUITMAN
VASTGOED

P.J. Noël Bakerstraat 218, Groningen





V TUITMAN
VASTGOED

Turfsingel 8 | 9712 KP Groningen
0507518550 | info@tuitmanvastgoed.nl | tuitmanvastgoed.nl/



ZIEN24

Meetrapport

P.J. Noel Bakerstraat 218
9728 WG, Groningen

Inhoudsopgave

Meetstaat.....	3
Vlakkentekening classificaties.....	4
Toelichting.....	5
Toegepaste begrippen	6
Totale vloeroppervlak (TVO).....	6
Oppervlak met beperkte stahoogte < 1,50 m (OBS).....	6
Niet toegankelijke ruimtes (NTR).....	6
Aftrekposten (AP).....	6
Gebruiksoppervlak (GO).....	6
Gebruiksoppervlak overige in pandige ruimte (OIR).....	7
Gebruiksoppervlak wonen (GOW).....	8
Gebouw gebonden buitenruimte (GGB).....	8
Externe bergruimte (EB).....	8
Bruto inhoud.....	9

Adres : P.J. Noel Bakerstraat 218
 9728 WG, Groningen
 Object : woning
 Type : rijtjeswoning
 Datum meetafpraak : 31-05-2021
 Datum meetrapport : 01-06-2021

Meetbedrijf : ZIEN24
 Bahialaan 600C
 3065 WC Rotterdam
 Meetcertificaat : Type A: maatvoering en ruimtegebruik is op locatie gecontroleerd en ingemeten
 Versie : V1

Opmerkingen :

Disclaimer : Op onze meetrapporten zijn de algemene voorwaarden van ZIEN24 van toepassing. Al onze metingen zijn verricht aan de hand van de meest recente meetinstructie gebruiksoppervlakte woningen en bruto inhoud woningen, gebaseerd op de NEN 2580. De meetinstructie sluit verschillen in meetuitkomsten niet volledig uit, door bijvoorbeeld interpretatieverschillen, afrondingen of beperkingen bij het uitvoeren van de meting. De meetstaat dient door afnemer te worden gecontroleerd, voordat deze wordt gepubliceerd.

	TVO	OBS	NTR	AP	AP	GO	OIR	GOW	GGB	EB	BI
	totale vloeroppervlak	oppervlak met beperkte stahoogte < 1,50 m	niet toegankelijke ruimtes	aftrekposten vides, trapgaten > 4,00 m2	aftrekposten bouwconstructies, schachten > 0,50 m2	gebruiksoppervlak	gebruiksoppervlak overige inpandige ruimte	gebruiksoppervlak wonen	gebouw gebonden buitenruimte	externe bergruimte	bruto inhoud
bouwlaag 1	5135	-	-	-	-	5135	-	51.35	-	6.53	
begane grond											
bouwlaag 2	5111	-	-	4.45	-	46.67	-	46.67	-	-	
eerste verdieping											

totalen:	102.46 m2	0.00 m2	0.00 m2	4.45 m2	0.00 m2	98.02 m2	0.00 m2	98.02 m2	0.00 m2	6.53 m2	345.38 m3
-----------------	--------------	------------	------------	------------	------------	--------------------	-------------------	--------------------	-------------------	-------------------	---------------------

Vlakkentekening classificaties

Begane grond

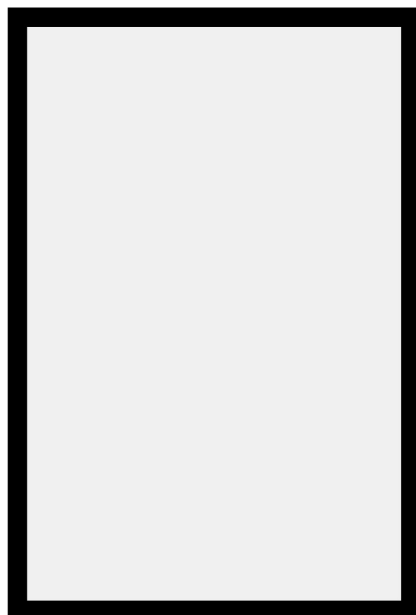

GOW=51.35

1e verdieping

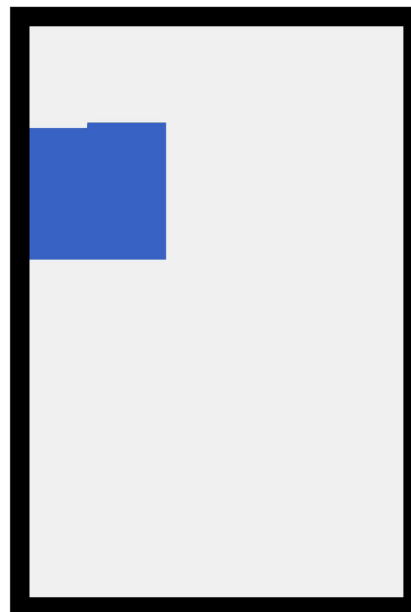

GOW=46.67
AP=4.45

Berging



EB=6.53

GOW

gebruiksoppervlak
wonen

OBS

oppervlak beperkte
stahoogte < 1,50 m

NTR

niet toegankelijke
ruimtes

AP

aftrekposten
vides / bouwconstructies

OIR

overige in pandige
ruimte

GGB

gebouw gebonden
buitenruimte

EB

externe
bergruimte

Toelichting

Aan de hand van meest recente meetinstructies gebruiksoppervlakte woningen en gebruiksoppervlakte bruto inhoud woningen hebben wij deze meetstaat opgesteld. Deze instructie wordt ook wel de Branche Brede Meetinstructie genoemd. De meetinstructie wijkt op een aantal aspecten af van de NEN 2580. De gemeten oppervlaktes worden opgesplitst in de verschillende gebruiksoppervlakten, in tegenstelling tot de NEN 2580 die deze onderverdeling niet kent:

- gebruiksoppervlakte wonen;
- gebruiksoppervlakte overige in pandige ruimte;
- gebruiksoppervlakte gebouw gebonden buitenruimte;
- gebruiksoppervlakte externe bergruimte.

Wat deze bovenstaande oppervlakten precies inhouden, staat op de volgende pagina's toegelicht.

Toegepaste begrippen

Totale vloeroppervlak (TVO)

Het totale vloeroppervlak is gemeten per verdieping op vloerniveau tussen de opgaande woningscheidende scheidingsconstructies (muren).

Oppervlak met beperkte stahoogte < 1,50 m (OBS)

Oppervlaktes met een netto hoogte lager dan 1,50 meter, met uitzondering van de oppervlakte onder een trap, worden niet gerekend tot gebruiksoppervlak. Deze oppervlaktes worden dus met het totale vloeroppervlak verrekend.

Niet toegankelijke ruimtes (NTR)

Ruimtes die voor mensen niet toegankelijk zijn worden niet gerekend tot gebruiksoppervlak. Een voorbeeld hiervan kan zijn wanneer men een vliering enkel kan betreden door een luik en door middel van een eenvoudig wegneembare trap of ladder.

Aftrekposten (AP)

De onderstaande oppervlaktes worden tot aftrekpost gerekend indien:

- de oppervlakte van een trapgat, een vide of een combinatie van beiden, indien deze 4,00 m² of groter is;
- de oppervlakte van een leidingschat, inspringend bouwdeel of van een vrijstaande bouwconstructie, indien deze 0,50 m² of groter is;
- de oppervlakte van een liftschacht
- de oppervlakte van een nis die kleiner is dan 0,50 m²;
- inspringende gebouwdelen met een oppervlakte groter dan 0,50 m².

Gebruiksoppervlak (GO)

Het gebruiksoppervlak komt tot stand door, indien aanwezig, de oppervlaktes lager dan 1,50 meter, niet toegankelijke ruimtes en de aftrekposten te verrekenen met het totale vloeroppervlak.

Gebruiksoppervlak overige inpandige ruimte (OIR)

Een oppervlakte wordt tot de overige inpandige ruimte gerekend als één van de voorwaarden geldt:

- het hoogste punt van de ruimte is tussen 1,50 meter en 2,00 meter hoog;
- het hoogste punt van de ruimte is boven de 2,00 meter, maar het aaneengesloten oppervlak hoger dan 2,00 m is kleiner dan 4,00 m² (alleen van toepassing wanneer er ook sprake is van een gedeelte van de ruimte met een hoogte van minder dan 2,00 m²). Er wordt gekeken naar de gehele verdieping en niet afzonderlijk per ruimte.
- de ruimte is bouwkundig slechts geschikt als bergruimte. Voorbeelden hiervan zijn een kelder, fietsenstalling of een garage;
- er is sprake van een bergzolder, dat wil zeggen een voor mensen toegankelijke zolder die alleen geschikt is voor incidenteel gebruik. Dit is bijvoorbeeld het geval als de zolder niet met een vaste trap bereikbaar is (vlizo) en/of een zolder met onvoldoende daglichttoetreding (raamoppervlakte kleiner dan 0,50 m²).
- een ruimte heeft een gedeelde muur met de woning (het hoofdgebouw), maar is enkel te betreden door de woning via de open lucht te verlaten

Wanneer niet aan de bovenstaande criteria is voldaan, is sprake van gebruiksoppervlakte wonen. In twijfelgevallen worden ruimten gerekend als gebruiksoppervlakte wonen. Een gang, keuken, bijkeuken, pantry, vaste kast, trapkast, meterkast, wasmachine- of cv-ruimte binnen de woning, worden gerekend tot de gebruiksoppervlakte wonen.

De oppervlakte “onder de wand” die de tussen een gebruiksoppervlakte wonen en een gebruiksoppervlakte overige inpandige ruimte staat, wordt gerekend tot de gebruiksoppervlakte wonen.

Gebruiksoppervlak wonen (GOW)

Het gebruiksoppervlak wonen komt tot stand door het oppervlak van het gebruiksoppervlak overige inpandige ruimte te verrekennen met het gebruiksoppervlak.

Gebouw gebonden buitenruimte (GGB)

Een ruimte is gebouwgebonden buitenruimte indien deze ruimte niet of slechts gedeeltelijk is omsloten door vaste wanden en daardoor geen vaste buitenomgrenzing heeft. Er is alleen sprake van gebouwgebonden buitenruimte voor zover het gedeelte naast, op, tegen of aan het hoofdgebouw (de woning) is gelegen. Denk hierbij aan een balkon, carport, veranda of dakterras. Bij een appartement gelegen op de begane grond dient een terras, wanneer en voor zover dit terras rust op een drager die geïntegreerd is in de bouwconstructie van de woning, ook als gebouwgebonden buitenruimte te worden beschouwd. Dit is een uitzondering op de algemene regel en NEN 2580.

Voor het bepalen van de gebruiksoppervlakte van gebouwgebonden buitenruimte wordt onderscheid gemaakt tussen overdekte ruimte en niet overdekte ruimte:

- bij overdekte gebouwgebonden buitenruimte wordt de oppervlakte gemeten tot de verticale projectie van de overkapping;
- bij niet overdekte gebouwgebonden buitenruimte wordt de oppervlakte gemeten tot de opgaande scheidingsconstructie, bijvoorbeeld een hek, dakopstand of rand van de vloerconstructie.

Externe bergruimte (EB)

Een ruimte is een externe bergruimte indien er geen gedeelde muur is met het hoofdgebouw en de ruimte alleen bereikbaar is door de woning te verlaten. Verder geldt dat externe bergruimte nooit een woonfunctie kan hebben. Het meten van de externe bergruimte gebeurt met dezelfde principes als bij het meten van de woning. Indien er meer externe bergruimten zijn, worden de gemeten oppervlaktes getotaliseerd tot één gebruiksoppervlakte externe bergruimte voor de woning. Tevens kan het alleen tot externe bergruimte geclassificeerd worden, wanneer het object volledig af te sluiten is.

Een oppervlakte van een parkeerplaats wordt alleen gemeten als gebruiksoppervlak externe bergruimte wanneer deze individuele parkeerplaats zich bevindt in een volledig van de buitenwereld af te sluiten complex en er sprake is van een parkeerplaats horend bij de woning.

Bruto inhoud

De meetinstructie is gericht op het meten van de bruto inhoud per woning. Dat wil zeggen dat altijd uitgegaan wordt van de inhoud “achter de voordeur”. Bij de meting van de bruto inhoud van de woning wordt geen onderscheid gemaakt tussen verschillende functies van de delen van een woning (bijvoorbeeld “woonruimte” of “overige inpandige ruimte”).

Volgens de instructie wordt gewerkt met standaardmaten voor de dikte van de verdiepingsvloeren, van de begane-grondvloer, van de dakconstructie en van de woningscheidende wanden voor de situaties waarin deze dikte niet eenvoudig te meten is. NEN 2580 kent deze aannames omtrent de dikte van vloeren, dakconstructie en woningscheidende muren niet.

Onderstaande aannames worden aangehouden indien deze niet meetbaar zijn:

- begane grondvloer en keldervloer 40 cm (standaard sinds januari 2018)
- verdiepingsvloer 30 cm
- dakconstructie 30 cm
- woningscheidende muren 30 cm
- woningscheidende muren indien gedeeld 15 cm

De (bruto) hoogte wordt bepaald vanaf de bovenkant van de vloer tot en met de vloer van de bovengelegen bouwlaag. Indien de dikte van de (woningsscheidende) vloer niet gemeten kan worden, wordt aangenomen dat deze 30 cm dik is. Indien het de bovenste bouwlaag is en er sprake is van een plat dak, wordt gemeten inclusief de dakconstructie. Voor de dikte van de dakconstructie wordt 30 cm aangehouden als deze maat niet bekend is.

Voor de volledige meetinstructie en de lijst met de veel gestelde vragen met antwoorden, verwijzen wij u graag door naar de website van de Waarderingskamer:

<https://www.waarderingskamer.nl/hulpmiddelen-gemeenten/meetinstructies-gebruiksoppervlakte-inhoud/>

ZIEN24⁰⁷

Bahialaan 600C

3065 WC Rotterdam

010-340 50 02

www.zien24.nl

Deze woning heeft energielabel

A



Isolatie

1 Gevels	+	-	+	++	
2 Gevelpanelen	n.v.t.				
3 Daken			+	++	
4 Vloeren	+	-	+	++	
5 Ramen			+	++	
6 Buitendeuren	-	+	-	+	++

Installaties

7 Verwarming	HR-107 ketel	Verbeteradvies
8 Warm water	Combiketel	Verbeteradvies
9 Zonneboiler	Geen zonneboiler	Verbeteradvies
10 Ventilatie	Natuurlijke toevoer met mechanische afzuiging	Verbeteradvies
11 Koeling	Geen koeling	
12 Zonnepanelen	2799 Wp	

Deze woning wordt verwarmd via een aardgas aansluiting

Warmtebehoefte in de wintermaanden



Laag **Gemiddeld** Hoog

Risico op hoge binnentemperaturen in de zomermaanden



Laag **Hoog**

Aandeel hernieuwbare energie



20,6 %

Toelichtingen en aanbevelingen vindt u op pagina 2 en verder

Over deze woning

Adres
P.J. Noël Bakerstraat 218
9728WG Groningen
BAG-ID: 0014010011065269

Detailaanduiding

Bouwjaar	1992
Compactheid	1,99
Vloeroppervlakte	98m ²

Woningtype
Hoekwoning



Opnamedetails

Naam
W. Hiemstra

Examnummer
7717890

Certificaathouder
EP Certificatie B.V.

Inschrijfnummer
EPG2020-54

KvK-nummer
87870258

Certificerende instelling
EPG-Certificering

Soort opname
Basisopname



Toelichting bij dit energielabel

Voor uw woning is het energielabel bepaald. Dit label geeft aan hoe energiezuinig uw woning is. De energiezuinigheid wordt bepaald door de mate van isolatie en de energiezuinigheid van de installaties die nodig zijn voor verwarming, koeling, warm water en ventilatie. Ook de eventuele opbrengst van zonnepanelen wordt meegenomen in de berekening van het energielabel.

Hoe minder fossiele energie uw woning gebruikt, hoe beter uw energielabel. Hierbij is G het slechtste energielabel en A⁺⁺⁺ het beste. Fossiele energie komt van kolen, olie en aardgas. **Uw woning gebruikt 134,64 kWh/m² fossiele energie per jaar. Dit komt overeen met 23,55 kg CO₂ /m² per jaar.** De hoeveelheid fossiele energie die uw woning gebruikt, hangt af van de isolatie, de aanwezige installaties en de compactheid van uw woning. Hoe compacter een woning is, des te lager is de waarde voor de compactheid. Een compacte woning heeft relatief weinig buitenmuren en verliest daardoor minder energie. Het gebruik van hernieuwbare energie – denk aan zonnepanelen, zonneboilers en warmtepompen – vermindert ook de fossiele energie die u nodig hebt. Isolatie en hernieuwbare energie zijn nodig voor de transformatie naar een duurzame gebouwde omgeving tot 2050. Heeft u nog een aardgas aansluiting voor verwarming van uw woning, dan moet u zich voorbereiden op deze overgang. Op dit energielabel vindt u adviezen hoe u dit kunt doen.

134,64 kWh/m² per jaar



Hoe is het energielabel berekend? Hierbij is uitgegaan van een gemiddeld aantal bewoners, gemiddeld bewonersgedrag en het gemiddelde Nederlandse klimaat. Het energiegebruik voor huishoudelijke apparatuur – zoals tv, wasmachine en koelkast – telt niet mee. Dit is omdat het energielabel alleen gaat over hoe energiezuinig de woning zelf is. Het energiegebruik op het energielabel is daarom niet hetzelfde als het elektriciteitsverbruik op uw energierekening.

Warmtebehoefte in de wintermaanden



De warmtebehoefte is de hoeveelheid warmte die gemiddeld per jaar nodig is om uw woning voldoende warm te krijgen. Een woning die goed geïsoleerd en kierdicht is en een energiezuinig ventilatiesysteem heeft, heeft een lage warmtebehoefte. **De warmtebehoefte van uw woning is 99,00 kWh per vierkante meter vloeroppervlakte.** Bij een warmtebehoefte van maximaal 82 kWh per vierkante meter vloeroppervlakte voldoet de woning aan de Standaard voor woningisolatie. Uw woning is dan in veel gevallen klaar voor de overstap naar een duurzame warmtevoorziening die warmte levert op ongeveer 50 graden in de woning, zoals warmtepompen.

Voldoet aan de Standaard voor woningisolatie?

ja

nee

Risico op hoge binnentemperaturen in de zomermaanden



Het risico op hoge binnentemperaturen in uw woning in de zomermaanden is hoog.

Maatregelen zoals buitenzonwering, zonwerende beglazing en dakisolatie beperken het risico op hoge binnentemperaturen.

Aandeel hernieuwbare energie



Het aandeel hernieuwbare energie dat u benut voor uw woning, is 20,6%. Hernieuwbare energie is afkomstig uit zon, biomassa, buitenlucht en bodem. Zonnepanelen, zonneboilers, warmtepompen en biomassaketels vergroten het aandeel hernieuwbare energie.

Indicatie energierekening

Prijspeil december 2022

Er is in de tarieven geen rekening gehouden met het prijsplafond.

Onderstaande tabel geeft een indicatie van de energierekening per maand, gebaseerd op vergelijkbare woningen in Nederland. Uw energierekening wordt behalve door de energiezuinigheid van de woning ook door uw gedrag beïnvloed. Als u de verwarming veel aan hebt staan, veel warm water gebruikt en veel elektrische apparatuur in gebruik heeft, dan is uw energierekening hoger. Er is in de tabel daarom onderscheid gemaakt in laag, gemiddeld en hoog.

	G	F	E	D	C	B	A	A ⁺	A ⁺⁺	A ⁺⁺⁺	A ⁺⁺⁺⁺
Laag	€280	€280	€275	€260	€240	€220	€190	€190	€180	€170	€165
Gemiddeld	€385	€385	€370	€350	€320	€295	€275	€260	€250	€235	€230
Hoog	€510	€510	€495	€460	€425	€395	€380	€355	€345	€330	€320

Kenmerken en maatregelen

Op de voorkant van dit energielabel staat een samenvatting van de belangrijkste energetische kenmerken van uw woning. Op deze en de volgende pagina's vindt u een gedetailleerder overzicht van de isolatie en installaties in uw woning. Ook leest u welke energiebesparende maatregelen u nog kunt treffen. Bij de toelichting over isolatie, staat telkens een streefwaarde. Deze streefwaarde geeft aan naar welk isolatieniveau u kunt streven als u wilt gaan na-isoleren. Als u alle bouwdelen isoleert tot de streefwaarde, dan hoeft u in de toekomst niet nog een keer te isoleren en wordt de Standaard voor woningisolatie ruimschoots gerealiseerd. Door het voldoen aan de Standaard zorgt u ervoor dat uw woning op de toekomst is voorbereid.



Op basis van de energetische kenmerken van uw woning is een aantal mogelijke maatregelen bepaald. Hiermee kunt u de energieprestatie van uw woning verbeteren. Let op: het gaat om mogelijk kosteneffectieve maatregelen. Of deze maatregelen daadwerkelijk verantwoord toegepast kunnen worden - uit oogpunt van bijvoorbeeld binnenklimaat, comfort, gezondheid, technische haalbaarheid en kosteneffectiviteit - is afhankelijk van de specifieke eigenschappen van uw woning. Een energiedeskundige kan u hier over adviseren.

Vaak is ook veel energiewinst te halen door het correct inregelen, gebruiken en onderhouden van uw woning en de installaties. Het zorgt, behalve voor een lager energiegebruik, ook voor een gezonder en comfortabeler binnenklimaat.

Isolatie

1 Gevels

Hieronder ziet u de oppervlakken en R_c -waarden (isolatiewaarden) van de gevels van uw woning. Hoe hoger de R_c -waarde, hoe beter de isolatie. Niet of slecht geïsoleerde delen zijn rood gemarkeerd.

Noord	Zuid	West
Opp. 0 6 R_c 18,6 m ²  2,14	Opp. 0 6 R_c 18,3 m ²  2,14	Opp. 0 6 R_c 45,2 m ²  2,14

Toelichting

Buitenmuren worden aangeduid als gevels. De isolatiewaarde van gevels wordt uitgedrukt in een R_c -waarde. Hoe hoger de R_c -waarde, hoe beter de isolatiewaarde. Een hogere isolatiewaarde houdt de warmte beter in de woning in de koude maanden. Hoe groter de oppervlakte van een gevel, hoe meer effect een goede of slechte isolatiewaarde zal hebben op de energetische kwaliteit van uw woning.

Dankzij goede gevelisolatie verliest uw woning minder warmte. U bespaart op uw energiekosten en vermindert de uitstoot van het broeikasgas CO₂. Ook zorgt goede gevelisolatie voor een verhoging van het comfort in de woning. De woning is gelijkmatiger warm doordat de muren minder kou afgeven.

In nieuwere woningen is een goede isolatie standaard aanwezig. Bij oudere woningen is er vaak sprake van een niet-geïsoleerde spouwmuur. In dat geval is spouwmuurisolatie een, in verhouding, goedkope manier om de gevel te isoleren. Met het na-isoleren van de spouw wordt een matige isolatiewaarde gehaald ($R_c = 1,0$ tot $1,7$ m²K/W). Er zijn ook andere mogelijkheden. Denk aan isolatie aan de binnenkant of de buitenkant van de gevel. Deze geven een betere isolatiewaarde, maar zijn ook duurder.

Hoogstwaarschijnlijk worden gevels maar één keer na-geïsoleerd. Het is dan verstandig om de gevels direct goed te isoleren. Isoleer daarom meteen richting de streefwaarde (R_c 6,0 m²K/W).

3 Daken

Hieronder ziet u de oppervlakken en R_c -waarden (isolatiewaarden) van de daken van **uw woning**. Hoe hoger de R_c -waarde, hoe beter de isolatie. Niet of slecht geïsoleerde delen zijn rood gemarkeerd.

Horizontaal

Opp.	0	8	R_c
52,2 m ²			2,50

Toelichting

Daken kunnen bestaan uit horizontale of hellende delen. De bovenkant van een dakkapel wordt beschouwd als een dak. De isolatiewaarde van daken wordt uitgedrukt in een R_c -waarde. Hoe hoger de R_c -waarde, hoe beter de isolatiewaarde. Een hogere isolatiewaarde houdt de warmte beter in de woning in de winter. Met dakisolatie blijft vooral de bovenverdieping ook in de zomer koeler. Hoe groter het dak, hoe meer effect een goede of slechte isolatiewaarde heeft op de energetische kwaliteit van uw woning.

Dankzij goede dakisolatie verliest uw woning minder warmte. U bespaart op uw energiekosten en vermindert de uitstoot van het broeikasgas CO₂. Afhankelijk van het type dak, schuin dak met pannen of een plat dak, is isoleren aan de binnenkant of buitenkant mogelijk. Het juiste gebruik van dampremmende folie is daarbij een middel om vocht en houtrot in het dak te voorkomen.

Als uw dakbedekking aan vernieuwing toe is of u wilt het dak na-isoleren, isoleer dan meteen richting de streefwaarde (R_c 8,0 m²K/W).

4 Vloeren

Hieronder ziet u de oppervlakken en R_c -waarden (isolatiewaarden) van de vloeren van **uw woning**. Hoe hoger de R_c -waarde, hoe beter de isolatie. Niet of slecht geïsoleerde delen zijn rood gemarkeerd.

Vloeren

Opp.	0	3,5	R_c
52,2 m ²			2,15

Toelichting

Hiermee worden vloeren bedoeld die grenzen aan de grond of buitenlucht. Dit zijn begane grondvloeren met of zonder kruipruimte eronder, maar ook vloeren boven een onderdoorgang. De isolatiewaarde van vloeren wordt uitgedrukt in een R_c -waarde. Hoe hoger de R_c -waarde, hoe beter de isolatiewaarde. Een hogere isolatiewaarde houdt de warmte beter in de woning in de koude maanden. Hoe groter de oppervlakte van een vloer, hoe meer effect een goede of slechte isolatiewaarde zal hebben op de energetische kwaliteit van uw woning.

Door goede vloerisolatie verliest uw woning minder warmte. U bespaart op uw energiekosten en vermindert de uitstoot van het broeikasgas CO₂. Goede vloerisolatie verhoogt het comfort in de woning. De woning houdt de warmte beter vast en de vloer voelt minder koud aan. Het gaat hierbij niet alleen om begane grondvloeren, maar ook om vloeren boven een onderdoorgang.

Hebt u een vloer boven een kelder, een kruipruimte met een vrije ruimte onder de balken van minimaal 35 cm, of een vloer boven een onderdoorgang, dan kan de onderzijde van de vloer geïsoleerd worden. Bij de kruipruimte is het dan belangrijk om de bodem af te dekken met een kunststoffolie om te voorkomen dat isolatiemateriaal vochtig wordt. Hebt u vloeren op de volle grond of boven een lage kruipruimte, dan kan de bodem of de bovenzijde van de begane grondvloer geïsoleerd worden.

4 Vloeren (vervolg)

Als u uw vloer gaat na-isoleren, is het verstandig om meteen goed te isoleren. Isoleer daarom meteen richting de streefwaarde (R_c 3,5 m²K/W).

5 Ramen

Hieronder ziet u de oppervlakken en U_w -waarden (isolatiewaarden) van de ramen van uw woning. Hoe lager de U_w -waarde, hoe beter de isolatie. Niet of slecht geïsoleerde delen zijn rood gemarkeerd.

Noord			Zuid		
Opp.	0	7	Opp.	0	7
	U_w			U_w	
4,2 m ²		2,90	4,3 m ²		2,90
2,5 m ²		2,90	2,7 m ²		1,80
2,2 m ²		2,90	1,9 m ²		1,80
0,4 m ²		1,80	1,4 m ²		2,90

Toelichting

Dit betreffen alle ramen aan de buitenzijde van uw woning. Ook een buitendeur met veel glas (denk aan een balkondeur of keukendeur) telt voor het energielabel als een raam. Bij het bepalen van de isolatiewaarde van ramen, wordt gekeken naar de combinatie van het glas met het kozijn. De isolatiewaarde van ramen wordt uitgedrukt in de U_w -waarde. Hoe lager de U_w -waarde, hoe beter de isolatie is. HR⁺⁺-glas en triple-glas hebben een lage U_w -waarde en houden de warmte beter in de woning dan enkel glas en gewoon dubbel glas. Hoe groter de oppervlakte van de ramen in uw woning, hoe meer effect een goede of slechte isolatiewaarde heeft op de energetische kwaliteit van uw woning.

Door goed isolerend glas, zoals HR⁺⁺-glas, vacuümglas of triple (3-voudig) glas, verliest uw woning minder warmte. U bespaart op uw energiekosten en vermindert de uitstoot van het broeikasgas CO₂. Ook verhoogt goed isolerend glas het comfort in de woning. U heeft geen tocht en kou bij de ramen en geen condens aan de binnenkant van het raam. Door goed isolerend glas hoort u ook minder geluid van buiten.

Als uw kozijnen aan vervanging toe zijn, is dat het ideale moment om de kozijnen en het glas in één keer goed te isoleren. Kies dan meteen voor een oplossing die richting de streefwaarde gaat (U_w van 1,0 W/m²K).

6 Buitendeuren

Hieronder ziet u de oppervlakken en U_d -waarden (isolatiewaarden) van de buitendeuren van uw woning. Hoe lager de U_d -waarde, hoe beter de isolatie. Niet of slecht geïsoleerde delen zijn rood gemarkeerd.

Noord			Zuid		
Opp.	0	4	Opp.	0	4
	U_d			U_d	
2,1 m ²		3,40	1,5 m ²		3,40

Meer informatie over energiebesparende maatregelen vindt u op www.verbeterjehuis.nl

Verbeteradvies: geïsoleerde buitendeur(en)

In uw woning zijn (een deel van) de buitendeuren nog niet geïsoleerd. Met een geïsoleerde buitendeur kunt u de energieprestatie van uw woning verbeteren.

6 Buitendeuren (vervolg)*Toelichting*

Een buitendeur met weinig glas (zoals veel voordeuren) telt in het energielabel als een buitendeur. Deuren met veel glas tellen voor het energielabel als een raam. Bij het bepalen van de isolatiewaarde van buitendeuren, wordt gekeken naar de combinatie van de deur met het kozijn. De isolatiewaarde van buitendeuren wordt uitgedrukt in de U_d -waarde. Hoe lager de U_d -waarde, hoe beter de isolatie. Een geïsoleerde buitendeur houdt de warmte beter in de woning.

Met goed isolerende deuren verliest uw woning minder warmte. U bespaart op uw energiekosten en vermindert de uitstoot van het broeikasgas CO_2 . Ook verhoogt een goed geïsoleerde deur het comfort in de woning. Belangrijk bij de plaatsing van een deur is dat deze in een geïsoleerd kozijn wordt gezet. Rondom de deur moet aan vier zijden een goede luchtdichting worden aangebracht.

Als u een buitendeur gaat vervangen, kies dan meteen voor een geïsoleerde buitendeur die richting de streefwaarde gaat (U_d van 1,4 W/m^2K).

LET OP!**Besteed speciale aandacht aan kierdichting en ventilatie bij het isoleren van een woning**

Om de overstap te kunnen maken naar duurzame warmtevoorzieningen, zoals bijvoorbeeld een warmtepomp, moet uw woning niet alleen goed geïsoleerd zijn, maar moet ook de luchtdichtheid van de woning in orde zijn. De luchtdichtheid wordt bepaald door kieren en naden waardoor warmte verloren gaat. Deze kieren en naden kunnen zitten bij de aansluiting van de ramen op de gevel, of bij de aansluiting van het dak op de gevel. Bij het verbeteren van de isolatie van vloeren, gevels, daken, ramen, deuren en/of panelen, is het belangrijk dat al deze onderdelen goed luchtdicht op elkaar aansluiten. Dit voorkomt warmteverlies en onaangename tocht. Door koude tocht zetten mensen de verwarming hoger en dat kost energie.

Als u kieren en naden dicht, komt er geen lucht van buiten meer de woning in. Dat voorkomt tocht. Maar de woning moet wel (op een gecontroleerde manier) frisse lucht binnen krijgen. Ventilatie is belangrijk voor de gezondheid en voorkomt vochtproblemen. Besteed bij de verbetering van de isolatie van de woning – en met name bij het dichtmaken van naden en kieren – ook aandacht aan voldoende ventilatie. Laat u hierover informeren door een expert. Denk bijvoorbeeld aan het plaatsen van winddrukgerегelde roosters of een ventilatie-unit met warmteterugwinning.

Installaties

7 Verwarming

In de tabel hieronder staat welke toestellen in uw woning aanwezig zijn en welk gedeelte van de woning door die toestellen verwarmd wordt. In de meeste woningen is sprake van één verwarmings-toestel. Soms zijn er verschillende toestellen voor de verwarming van de woning.

Verwarmingstoestellen	Aangesloten opp.
HR-107 ketel	97,8 m ²

Meer informatie over energiebesparende maatregelen vindt u op www.verbeterjehuis.nl

Verbeteradvies: energiezuinig verwarmingstoestel voor verwarming en/of warm water

Is uw verwarmingsinstallatie aan vervanging toe? Dan kunt u het beste kiezen voor een energiezuinig en duurzaam systeem. Hieronder staat een aantal voorbeelden van energiezuinige systemen, ze variëren in hoe ze gebruik maken van duurzame energiebronnen. Elektriciteit als energiedrager is op dit moment ten dele duurzaam (een mix van groen en grijs), maar is op termijn duurzamer te maken.

Hybride warmtepomp

Wilt u uw woning verwarmen met minder aardgas, dan kan dat met een hybride warmtepomp. Deze bestaat uit een combinatie van een (bestaande) cv-ketel op aardgas en een warmtepomp op elektriciteit. De warmtepomp zorgt het grootste deel van de tijd voor warmte in de woning. De cv-ketel springt alleen bij als het buiten erg koud is en zorgt voor warm water in de woning. Een hybride warmtepomp is een prima tussenstap als uw woning goed, maar nog niet zeer goed, is geïsoleerd. En dus nog niet volledig klaar is voor aardgasvrij wonen.

Warmtepomp

Met een volledig elektrische warmtepomp heeft u geen aardgasaansluiting meer nodig voor verwarming van uw woning. Warmtepompen halen met een warmtewisselaar warmte uit de bronnen zoals lucht, bodem of grondwater, en hebben in vergelijking met elektrische kachels een hoog rendement. Een warmtepomp kan de woning verwarmen en warm water leveren. Doordat de warmtepomp werkt met een lage verwarmingstemperatuur, is deze alleen geschikt voor zeer goed geïsoleerde woningen. Hij wordt gecombineerd met vloer- of wandverwarming, convectoren of met radiatoren met voldoende capaciteit voor verwarmingswater met een lage temperatuur.

Warmtenet

Nog een alternatief waarbij geen aardgasaansluiting voor verwarming van uw woning nodig is, is een warmtenet. Dit heet ook wel stadsverwarming. Bij dit systeem wordt er direct warmte geleverd aan de woning. Door buizen die onder de grond liggen, gaat het warme water naar de woningen, waar het via een warmtewisselaar gebruikt wordt voor verwarming en warm water. Het afgekoelde water gaat weer terug naar de verwarmingscentrale die het dan weer opwarmt. Hier wordt warmte gemaakt van overgebleven warmte van industrieën, afvalverbranding en afvalwater, biomassa, geothermie of oppervlaktewater. De warmte die aan de woning geleverd wordt kan van een hoge of een lage temperatuur zijn, dat verschilt per warmtenet. Als het warmtenet warmte van een lage temperatuur levert, dan is het van belang dat uw woning goed geïsoleerd is, en dat de radiatoren, convectoren en/of vloerverwarming geschikt zijn voor verwarmingswater met een lage temperatuur. Liggen er al warmtenetten in uw stad of dorp? Of zijn er plannen om deze in de toekomst aan te leggen? Overweeg dan om op dat net aan te sluiten. In afwachting van de definitieve plannen kunt u al wel aan de slag met het verbeteren van de isolatie en het ventilatiesysteem in de woning.

8 Warm water

In de tabel hieronder is weergegeven welke warmwatertoestellen in **uw woning** aanwezig zijn. De meeste woningen hebben één warmwatertoestel. Soms is er sprake van meerdere verschillende toestellen die zorgen voor het warm water.

Warmwatertoestellen	Combitoestel
Douche met warmteterugwinning	Niet aanwezig

Verbeteradvies: warmteterugwinning uit douchewater

Met een douche-wtw gebruikt u de warmte van wegstromend douchewater om het koude water voor de douche alvast een beetje op te warmen. Het voorverwarmde water gaat naar de mengkraan van de douche en/of combitoestel. Hiermee bespaart u energie van uw warmwaterinstallatie. Om de warmte uit het douchewater terug te kunnen winnen, wordt in de afvoerpijp, douchebak of vloer van de inloopdouche een warmtewisselaar geplaatst.

Verbeteradvies: zonneboiler voor warm water en/of verwarming

Zonnecollectoren zetten de energie van de zon om in warm water. Een zonneboilerinstallatie bestaat uit verschillende onderdelen: zonnecollectoren op het dak, en een boilervat waarin het door de zon verwarmde water wordt opgeslagen. Een zonneboiler kan op jaarbasis gemiddeld de helft van het bad- en douchewater verwarmen. Een zonneboiler levert in de zomer bijna al het warme water. In de winter lukt dit niet en zorgt de cv-ketel, biomassaketel of warmtepomp voor warm water. Als de installatie groot genoeg is, kan het systeem ook worden aangesloten op het verwarmingssysteem. De opgevangen zonnewarmte kan dan ook worden gebruikt voor het (gedeeltelijk) verwarmen van de woning.

Meer informatie over energiebesparende maatregelen vindt u op www.verbeterjehuis.nl

10 Ventilatie

Ventilatie is belangrijk voor frisse lucht in de woning en de gezondheid van bewoners. In het overzicht hieronder staat wat voor ventilatiesysteem **uw woning** heeft. In oudere woningen is vaak geen mechanisch ventilatiesysteem aanwezig: ventileren gebeurt alleen door roosters boven het raam, of door het openen van (klep)ramen. Bij woningen gebouwd na 1975, zorgt vaak een ventilator voor het toe- en/of afvoeren van frisse lucht. Deze ventilator kan een energiezuinige gelijkstroomventilator zijn, of een minder zuinige wisselstroomventilator. In het overzicht ziet u ook of de warmte uit de ventilatielucht teruggewonnen wordt en wordt hergebruikt in de woning.

Type ventilatiesysteem	Warmte-terugwinning	Wisselstroom-ventilator	Aangesloten oppervlakte
Natuurlijke toevoer met mechanische afzuiging	Nee	Nee	97,8 m ²

Meer informatie over energiebesparende maatregelen vindt u op www.verbeterjehuis.nl

Verbeteradvies: energie-efficiënt ventilatiesysteem

Ventilatie van de woning is nodig voor een gezond binnenklimaat, maar kost ook energie. Het is daarom verstandig om te zorgen voor een ventilatiesysteem dat voldoende ventileert én energiezuinig is. Hieronder vindt u voorbeelden van dergelijke systemen.

10 Ventilatie (vervolg)**Vraag-gestuurde mechanische afzuiging**

Bij een vraag-gestuurd mechanisch ventilatiesysteem zuigt een ventilatie-unit lucht af uit de keuken, badkamer en toilet. CO₂-sensoren in de woonkamer en slaapkamers, en een luchtvochtigheids-sensor in de badkamer, meten continu de luchtkwaliteit. Ze bepalen op basis daarvan hoeveel lucht er moet worden afgevoerd. Op deze manier wordt de woning altijd voldoende geventileerd. Op momenten dat er niemand aanwezig is, schakelt het systeem naar een lagere stand, waardoor het energiegebruik verlaagd wordt.

Ventilatie met warmteterugwinning

Een andere manier om energiezuiniger te ventileren, is door een ventilatiesysteem met warmteterugwinning toe te passen: per kamer of als systeem voor de hele woning. Zo'n systeem heeft twee ventilatoren. Eén ventilator zorgt dat er schone lucht de woning inkomt, de andere ventilator regelt de afvoer van vervuilde lucht naar buiten. Met een warmte-terugwin-unit in het ventilatiesysteem wordt de binnenkomende koude lucht opgewarmd met de warme lucht die naar buiten gaat. Dat gebeurt met een warmtewisselaar.

11 Koeling

Meer informatie over energiebesparende maatregelen vindt u op www.verbeterjehuis.nl

Heeft **uw woning** een mechanisch koelsysteem, dan staat dit vermeld in het overzicht hieronder. Het nadeel van woningen met koelsystemen is dat deze systemen energie gebruiken (en ook een slechter energielabel hebben dan woningen zonder koelsysteem). In plaats van het aanbrengen van een koelsysteem, kunt u beter maatregelen treffen om de zomerse zonnewarmte buiten te houden. Bijvoorbeeld door het aanbrengen van buitenzonwering, overstekken of zonwerende beglazing.

Koeltoestellen	Aangesloten oppervlakte
Geen koeling	n.v.t.

12 Zonnepanelen

In het overzicht hieronder staat de omvang van het zonnepanelensysteem van **uw woning** aangegeven (uitgedrukt in de oppervlakte en het totale wattpiekvermogen). Hoe groter het systeem, des te meer elektriciteit ermee opgewekt kan worden. Daarbij is de oriëntatie van de panelen van grote invloed: hoe meer direct zonlicht op de panelen valt, hoe hoger de opbrengst.

Wattpiekvermogen	Oriëntatie	Oppervlakte
2799 Wp	Zuid	13,7 m ²

Twijfels of klachten?

Bent u eigenaar van de woning? Neem dan eerst contact op met de energieadviseur als u het niet eens bent met uw energielabel.

U kunt dan uitleggen waarom u het niet eens bent met uw energielabel. Mogelijk krijgt u een nieuwe opname of wijziging in de bestaande opname. Komt u er met uw energieadviseur niet uit? Neem dan contact op met de certificaathouder die het label geregistreerd heeft.

De naam van de certificaathouder staat op de eerste pagina van dit energielabel.

Vindt u dat de certificaathouder uw melding niet goed afhandelt? Neem dan contact op met de certificerende instelling.

Deze instelling controleert de certificaathouder. De naam vindt u ook op de eerste pagina van dit energielabel.

Bent u huurder? Twijfelt u als huurder of het geregistreerde energielabel wel klopt? Neem dan contact op met de verhuurder.

De verhuurder kan dan contact opnemen met de certificaathouder om de melding te behandelen. Vindt u dat uw verhuurder uw melding niet goed behandelt en heeft het energielabel invloed op uw huurprijs? Dan kunt u de [Huurcommissie](#) inschakelen.

Meer informatie

Dit energielabel is afgegeven door Rijksdienst voor Ondernemend Nederland. Dit energielabel kunt u altijd verifiëren op www.zoekjeenergielabel.nl, www.ep-online.nl of in MijnOverheid. De genoemde besparingsmogelijkheden zijn maatregelen die op dit moment in de meeste gevallen kosteneffectief zijn, of dit binnen de geldigheidsduur van het energielabel kunnen worden.

Op www.verbeterjehuis.nl kunt u een indicatie krijgen hoeveel bovenstaande maatregelen kosten en wat zij u opleveren aan energiebesparing. Of de genoemde maatregelen daadwerkelijk verantwoord toegepast kunnen worden uit oogpunt van bijvoorbeeld comfort, gezondheid, kosten e.d., is afhankelijk van de huidige specifieke eigenschappen van uw woning. Er kunnen daarom geen rechten worden ontleend aan deze informatie. U wordt altijd geadviseerd om hiervoor professioneel advies in te winnen.

Dit document is digitaal ondertekend. U kunt de echtheid van het document controleren. Hoe dat in zijn werk gaat leest u op www.ep-online.nl/ControlerenEchtheid.

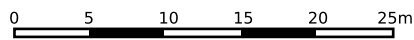

<p>12345 Perceelnummer</p> <p>25 Huisnummer</p> <p>— Vastgestelde kadastrale grens</p> <p>— Voorlopige kadastrale grens</p> <p>— Administratieve kadastrale grens</p> <p>— Bebouwing</p>	<p>Schaal 1: 500</p> <p>Kadastrale gemeente Helpman</p> <p>Sectie O</p> <p>Perceel 3479</p>	<p>kadaster</p> 
--	---	--

Voor een eensluitend uittreksel, geleverd op 27 mei 2021
De bewaarder van het kadaster en de openbare registers

Aan dit uittreksel kunnen geen betrouwbare maten worden ontleend.
De Dienst voor het kadaster en de openbare registers behoudt zich de intellectuele eigendomsrechten voor, waaronder het auteursrecht en het databankenrecht.

Deze vragenlijst is gemaakt omdat u als verkoper verplicht bent om uitvoerig informatie te verstrekken over uw woning, ook als die informatie minder gunstig lijkt voor de verkoop. De informatielijst beoogt niets anders dan vorm, inhoud en structuur te geven aan de mededelingsplicht van u als verkoper. De mededelingsplicht strekt niet verder dan dat u als verkoper ten tijde van het sluiten van de overeenkomst aan de koper mededeelt wat u bekend is omtrent de woning. De vragenlijst beoogt **geen** garanties te geven, maar heeft een informatief karakter.

Als gebreken en dergelijke tijdig gemeld worden, kan uw makelaar ervoor zorgen dat daarover goede afspraken met de koper gemaakt worden. U kunt bijvoorbeeld afspreken dat bepaalde gebreken geheel voor rekening en risico van koper komen. Als het gebrek niet ter sprake komt, loopt u het risico dat de koper u daar achteraf alsnog aansprakelijk voor stelt.

De lijst is bedoeld om u te helpen bij het verzamelen van informatie over de woning. Vul de lijst daarom volledig en naar waarheid in.

De vragenlijst bestaat uit twee delen:

- Deel A heeft betrekking op u als verkoper en wordt alleen met de makelaar gedeeld
- Deel B: heeft betrekking op de woning en wordt aan (potentiële) kopers verstrekt

Bijzonderheden

Wat is het adres van de te verkopen woning?

P.J. Noel Bakerstraat 218, 9728WG Groningen

Zijn er nadat u destijds eigenaar geworden bent, nog andere (aanvullende)akten opgesteld met betrekking tot het perceel en de woning?

Nee

Zijn er afspraken gemaakt met een eigenaar van één van de aangrenzende percelen?

Nee

Staan de huidige terreinafscheidingen volgens u op de kadastrale grens?

Niet bekend

Staan uw gebouwen of bouwwerken helemaal op het eigen perceel?

Ja

Heeft u grond (of losse percelen) van derden in gebruik?

Nee

Rusten er 'bijzondere lasten en beperkingen' op de woning en/of het perceel?

Nee

Is de Wet voorkeursrecht gemeenten van toepassing op de woning?

Nee

Is er een anti-speculatiebeding van toepassing op de woning?

Nee

Is er sprake van een beschermd stads- of dorpsgezicht of loopt er een procedure tot aanwijzing daartoe?

Nee

Is er sprake van een gemeentelijk-, provinciaal- of rijksmonument of loopt er een procedure tot aanwijzing daartoe?

Nee

Is er volgens het bestemmingsplan sprake van een beeldbepalend of karakteristiek object?

Nee

Is er sprake (geweest) van ruilverkaveling?

Nee

Is er sprake van onteigening?

Nee

Is de grond of woning geheel of gedeeltelijk verhuurd of bij anderen in gebruik?

Nee

Zijn er over het pand procedures gaande bij de huurcommissie, rechter of een andere instantie?

Nee

Is er (in het verleden) bezwaar gemaakt tegen de WOZ-beschikking?

Nee

Zijn er door de overheid of nutsbedrijven verbeteringen of herstellingen voorgeschreven of aangekondigd die nog niet, niet volledig of niet naar behoren zijn uitgevoerd?

Nee

Zijn er in het verleden subsidies of premies verstrekt die bij verkoop van het object voor een deel kunnen worden teruggevorderd?

Nee

Is het pand onbewoonbaar verklaard, of in het verleden onbewoonbaar verklaard geweest?

Nee

Is er sprake van een omzetbelastingheffing wanneer het object wordt verkocht (bijvoorbeeld vanwege een bestemmingswijziging of ingrijpende verbouwing)?

Nee

Hoe gebruikt u het object nu?

Woning

Is dit gebruik door de gemeente of overheid toegestaan?

Nee

Is het strijdige gebruik van het pand wel eens aangekaart door de gemeente?

Nee

Gevels

Is er sprake (geweest) van vochtdoorslag of vochtige plekken?

Nee

Zijn er (gerepareerde) scheuren/beschadigingen in of aan de gevels aanwezig?

Nee

Zijn de gevels tijdens de bouw van het pand geïsoleerd?

Ja

Welk isolatiemateriaal is hiervoor gebruikt?

Isolatiemateriaal onbekend

Beschikt u over een certificaat of bewijs van het isoleren?

Nee

Zijn de gevels ooit gereinigd of geïmpregneerd?

Ja

Wanneer is dit uitgevoerd en volgens welke methode?

De vorige eigenaar heeft dit gedaan en de woning opnieuw gevoegd

Daken

Over welke type dak beschikt het gebouw (meerdere opties mogelijk)?

Plat dak

Hoe oud zijn de platte daken van het pand (indien van toepassing)?

nvt

Heeft u last van lekkages aan de daken (gehad)?

Nee

Zijn er in het verleden enige gebreken geconstateerd aan de dakconstructie (bijvoorbeeld doorbuigende, krakende, beschadigde of aangetaste dakdelen)?

Nee

Heeft u het dak al eens (gedeeltelijk) laten vernieuwen of repareren?

Nee

Is het platte dak tijdens de bouw geïsoleerd?

Ja

Welk isolatiemateriaal is hiervoor gebruikt?

onbekend

Beschikt u over een certificaat of bewijs van het isoleren?

Nee

Zijn alle delen van het platte dak volledig geïsoleerd?

Ja

Zijn er regenwaterafvoeren lek of verstopt?

Nee

Zijn er dakgoten lek of verstopt?

Nee

Kozijnen, ramen en deuren

Van welk materiaal zijn de buitenkozijnen gemaakt?

Hout

Wanneer zijn de buitenkozijnen, ramen en deuren voor het laatst geschilderd?

2024

Is dit uitgevoerd door een erkend schildersbedrijf?

Ja

Door welk schildersbedrijf?

Mon Sur

Functioneren alle scharnieren en sloten naar behoren?

Ja

Zijn de sleutels voor alle afsluitbare deuren, ramen etc. aanwezig?

Ja

Beschikt het pand over geïsoleerde beglazing (bijvoorbeeld: dubbel glas)?

Ja

Welk type isolerende beglazing is er in de woning gebruikt?

HR++

Zijn alle ramen geïsoleerd?

Ja

Is er bij het geïsoleerde glas sprake van condens tussen het glas (lekkende ruiten), of overige beschadigingen?

Nee

Vloeren, plafonds en wanden

Is er sprake van optrekkend vocht en/of vochtdoorslag op vloeren, plafonds of wanden?

Nee

Is er sprake (geweest) van schimmelvorming op de vloeren, plafonds en/of wanden?

Nee

Zijn er (gerepareerde) of (verborgen) scheuren en/of beschadigingen in/aan vloeren, plafonds en/of wanden aanwezig?

Nee

Zijn er problemen met de afwerking van de wanden (bijvoorbeeld loslatend behang of spuitwerk, loszittend tegelwerk, holklinkend of loszittend stucwerk, etc.)?

Nee

Is er sprake (geweest) van gebreken aan de vloerconstructie, zoals scheve, doorbuigende, krakende, beschadigde en/of aangetaste vloerdelen?

Nee

Is de vloer tijdens de bouw of daarna geïsoleerd?

Ja

Wanneer is de vloer van de woning geïsoleerd?

1992

Welk type isolatiemateriaal is hiervoor gebruikt?

..

Beschikt u over een certificaat of bewijs van het isoleren?

Nee

Zijn alle vloerdelen volledig geïsoleerd?

Ja

Kelder, kruipruimte en fundering

Is er sprake (geweest) van gebreken aan de fundering van het pand?

Nee

Is er een kruipruimte of kelder toegankelijk

Ja

Is de kruipruimte of kelder altijd droog?

Ja

Is er sprake (geweest) van vochtdoorslag door de kelderwand?

Nee

Is de grondwaterstand in de afgelopen jaren waarneembaar gewijzigd of is er sprake van wateroverlast geweest?

Nee

Installaties

Wat voor warmte-installatie(s) is/zijn er aanwezig in de woning?

Remeha HR Ketel uit 2023

Is of zijn de installaties(s) in eigendom?

Ja

Merk(en) van de installatie(s):

Remeha

Installatiedatum van de installatie(s):

2023

Op welke datum is/zijn de installaties voor het laatst onderhouden?

2023

Is het onderhoud van de installatie(s) uitgevoerd door een erkend bedrijf?

Ja

Door welk bedrijf/bedrijven is het onderhoud aan de installaties uitgevoerd?

Klaas dijk Installaties / Energiewacht

Zijn recentelijk punten opgevallen met betrekking tot de installaties(bijvoorbeeld meer dan 1 keer per jaar de cv-installatie bij moeten vullen)?

Nee

Zijn er radiatoren die niet (goed) warm worden?

Nee

Zijn er radiatoren of (water)leidingen die lekken of beschadigd zijn?

Nee

Zijn er radiatoren of (water)leidingen die ooit zijn bevroren?

Nee

Beschikt de woning over vloerverwarming?

Ja

Welk type vloerverwarming?

Warm water

Waar en in welke ruimtes is de vloerverwarming geïnstalleerd?

Gehele begane grond.

Zijn er kamers of overige ruimtes die niet (goed) warm worden?

Nee

Beschikt de woning over zonnepanelen?

Ja

Zijn de zonnepanelen volledig in uw eigendom?

Ja

Hoeveel zonnepanelen zijn er aanwezig?

7

Blijven de zonnepanelen achter na de verkoop?

Ja

Wat is de capaciteit van één zonnepaneel?

400

Functioneren alle zonnepanelen?

Ja

Wat is het merk/ type van de zonnepanelen?

Hyundai

Maakt u gebruik van een app om de opbrengst van de zonnepanelen te bekijken?

Ja

Hoe heet deze app?

Enphase

Wanneer zijn deze zonnepanelen geplaatst?

augustus 2022

Welke installateur heeft de zonnepanelen toentertijd geplaatst?

Energiewacht

Blijven de zonnepanelen achter na de verkoop?

Ja

Is de btw over het aankoopbedrag van de zonnepanelen teruggevraagd van de belastingdienst?

Ja

Hoe lang zit er nog fabrieksgarantie op de zonnepanelen?

..

Zijn de zonnepanelen toentertijd aangeschaft met subsidie?

Ja

Moet deze subsidie worden terugbetaald?

Nee

Hoeveel stroom hebben de zonnepanelen het afgelopen jaar opgewekt?

1500

Is de elektriciteit (elektrische installatie) in de woning vernieuwd?

Ja

Welke onderdelen en wanneer?

augustus 2022 , Nieuwe meterkast , Januari 2022
alle stopcontacten verlaagt en vervangen.

Zijn er gebreken aan de elektrische installatie?

Nee

Beschikt de woning over een schoorsteen?

Nee

Zijn er ten slotte nog overige gebreken aan aanwezige (technische) installaties?

Nee

Beschikt u over een laadpaal in eigendom voor een elektrische auto?

Nee

Is er mechanische ventilatie of een soortgelijk systeem aanwezig?

Ja

Functioneert dit systeem naar behoren?

Ja

Wanneer is dit systeem voor het laatst onderhouden?

2022

Hoe oud is dit systeem ongeveer?

onbekend

Is er een domoticsysteem of een soortgelijk systeem aanwezig?

Nee

Zijn er rookmelders op iedere verdieping aanwezig in de woning?

Ja

Hoe oud zijn de rookmelders?

2 maanden

Zijn er ten slotte nog overige gebreken aan aanwezige (technische) installaties?

Nee

Sanitair en riolering

Zijn er beschadigingen of mankementen aan wastafels, douche, bad, toiletten, gootstenen en kranen?

Nee

Hoe oud is de badkamer ongeveer?

4 jaren

Lopen alle afvoeren van wastafels, douche, bad, toiletten, gootstenen en kranen goed door?

Ja

Is de woning aangesloten op het gemeentelijke riool?

Ja

Zijn er gebreken (geweest) aan de riolering, zoals breuken, stankoverlast, lekkages, etc.?

Nee

Zijn er voorzieningen, zoals een septic tank, beerput of dergelijk aanwezig?

Nee

Functioneert alle inbouwapparatuur naar behoren?

Ja

Keuken en toebehoren

Hoe oud is de keukenopstelling ongeveer?

onbekend, blad dit jaar vervangen

Hoe oud is de inbouwapparatuur ongeveer?

oven 3 jaren , vaatwasser , koelkast 1 jaren , 2 fase inductie 1,5 jaren

Functioneert alle inbouwapparatuur naar behoren?

Ja

Heeft u een kokend waterkraan (bijvoorbeeld een Quooker of soortgelijke)?

Nee

Diversen

Wat is het bouwjaar van de woning?

1992

Zijn er asbesthoudende materialen of eternietplaten aanwezig in de woning of bijgebouwen?

Nee

Blijft er in de woning zeil achter (al dan niet vastgelijmd) dat is aangeschaft tussen 1955 en 1982?

Nee

Bevinden er zich loden leidingen in de woning?

Nee

Is er een Japanse duizendknoop aanwezig in de tuin?

Nee

Is er in puin/asbest afval in de grond/tuin aanwezig?

Niet bekend

Heeft u elders lekkages gehad (dus los van het dak/ sanitair/ riolering)?

Nee

Is de grond van het perceel verontreinigd?

Nee

Is er een olietank aanwezig?

Nee

Is er, voor zover bekend, sprake van overlast door ongedierte in of (rond)om de woning (denk aan muizen, ratten, kakkerlakken, etc.)?

Nee

Is het pand, voor zover u bekend, aangetast door houtworm, boktor, anderongedierte, zwammen of andere schimmels?

Nee

Is er voor zover u bekend sprake van chlorideschade/roestvorming(betonrot)?

Nee

Overige

Hebben er verbouwingen en/of bijbouwingen plaatsgevonden in en/of rondom de woning?

Ja

Welke ver-/bijbouwingen zijn dit, in welk jaartal en door welk bedrijf zijn deze uitgevoerd?

- Installatie van 7 zonnepanelen (2023)
- Plaatsing van een nieuwe HR-ketel (2023)
- Schilderwerk van binnen- en buitenkozijnen
- Volledig nieuw stucwerk in de gehele woning
- Vernieuwing en uitbreiding van de meterkast
- Aanleg van vloerverwarming op de begane grond
- Herinrichting van de tuin, inclusief aanleg van elektra
- Schilderwerk van alle wanden in de gehele woning
- Vervanging van de regenafvoer door een zinken variant

Zijn er verbouwingen of uitbreidingen uitgevoerd zonder omgevingsvergunning (voorheen bouwvergunning)?

Nee

Is er sprake van glasvezel internet?

Ja

Bent u in het bezit van een Energielabel?

Ja

Welk label heeft de woning?

A

Vaste lasten

Hoeveel betaalde u voor de laatste aanslag onroerendezaakbelasting?

602

Belastingjaar:

2024

Wat is de WOZ-waarde?

382000

Peiljaar:

2023

Hoeveel betaalde u voor de laatste aanslag waterschapslasten?

587

Belastingjaar:

2023

Hoeveel betaalde u voor de laatste aanslag gemeentelijke belastingen?

474

Belastingjaar:

2023

Welke voorschotbedragen betaalt u maandelijks aan de nutsbedrijven met uw huidige contract.

Beschikt u over één leverancier voor gas en elektra?

Ja

Maandelijks voorschot voor gas en elektra:

95

Nu de energieprijzen sterk schommelen kan het daadwerkelijke verbruik in de meeste gevallen een realistischer beeld geven. Hieronder kunt u daarom het meest jaarverbruik van afgelopen jaar delen.

Jaarlijks Gasverbruik in m3:

700

Met hoeveel bewoners bewoonde u de woning bij dit verbruik?

2

Zijn er lease- en/of huurkoopcontracten (bijvoorbeeld keuken, kozijnen, cv-ketel, etc.)?

Nee

Is er sprake van erfpacht of opstalrecht?

Nee

Zijn alle verschuldigde gemeentelijke belastingen al betaald?

Nee

Zijn er variabele bedragen voor gemeenschappelijke poorten, inritten of terreinen?

Nee

Is er om te parkeren in de straat een parkeervergunning nodig?

Ja

Hoeveel vergunningen kunnen er worden aangevraagd?

2

Wat zijn de kosten voor een parkeervergunning per jaar?

120

Garanties

Zijn er onderhoudscontracten en/of garantieregelingen van goederen die meeverkocht worden (bijv. SKW-garantie, CV-ketel onderhoudsabonnement,garantie op keukenapparatuur, boiler)?

Nee

Nadere informatie

Datum ondertekening

maandag, januari 20, 2025 21:04

Lijst van zaken

Deze lijst van zaken is bedoeld om aan te geven welke zaken er al dan niet in de woning achterblijven. Bij onduidelijkheid, of wanneer hier geen afspraken over gemaakt kunnen worden, dan houdt dat in dat de betreffende zaak niet in de woning achterblijft en door verkoper mee wordt genomen.

Wat is het adres van de te verkopen woning?

P.J. Noel Bakerstraat 218, 9728WG Groningen

Roerende zaken - Buiten:

Tuinaanleg/bestrating/beplanting	Blijft achter
Buitenverlichting	Blijft achter
Tijd- of schemerschakelaar/bewegingsmelder	N.v.t.
Tuinhuis/buitenberging	Blijft achter
Vijver	N.v.t.
Broeikas	N.v.t.
Vlaggenmast	Blijft achter
Zonnepanelen	Blijft achter

Buiten overig:

Vul e.v.t. andere zaken in	Keuze
Hoekbank buiten	Kan worden overgenomen
bartafel met krukken	Kan worden overgenomen

Roerende zaken - Woning:

Alarminstallatie	N.v.t.
Schotel/antenne	N.v.t.
Brievenbus	Blijft achter
(Voordeur)bel	Blijft achter
Rookmelders	Blijft achter
Veiligheidssloten	Blijft achter
Vliegenhorren	N.v.t.
Schilderijophangstelsysteem	Blijft achter

Woning overige:

Vul e.v.t. andere zaken in	Keuze
Groot en deels meubels en raambekleding ter overname beschikbaar	Kan worden overgenomen

Raamdecoraties, te weten:

Type	Etage	Keuze
Jaloezieën	1	Blijft achter
Jaloezieën	2	Blijft achter
Gordijnen	1	Blijft achter
Gordijnen	2	Blijft achter

Vloerdecoratie, te weten:

Type	Etage	Keuze
Parketvloer/laminaat	1	Blijft achter
Parketvloer/laminaat	2	Blijft achter

Warmwatervoorziening/ CV:

CV met toebehoren	Blijft achter
Close-in boiler	N.v.t.
Geiser	N.v.t.
Thermostaat	Blijft achter
Mechanische ventilatie	Blijft achter
Air conditioning	N.v.t.
Kokend waterkraan	N.v.t.

Open haard, houtkachel:

(Voorzet) open haard	N.v.t.
Allesbrander	N.v.t.
Kachels	N.v.t.

Keuken/ (inbouw)apparatuur, te weten:

Keukenmeubel	Blijft achter
(Combi)magnetron	Blijft achter
Gaskookplaat/keramische plaat/inductie/fornuis	Blijft achter
Oven	Blijft achter
Vaatwasser	Blijft achter
Afzuigkap/schouw	Blijft achter
Koelkast/vrieskast	Blijft achter
Wasmachine	Gaat mee

Wasdroger	Gaat mee
-----------	----------

Verlichting, te weten:

Inbouwverlichting/dimmers	Blijft achter
Opbouwverlichting	Kan worden overgenomen

Losse kasten, legplanken, te weten:

Losse kast(en)	Kan worden overgenomen
Boeken/legplanken	N.v.t.
Werkbank in schuur/garage	Blijft achter
Vast bureau	N.v.t.
Spiegelwanden	N.v.t.

Sanitaire voorzieningen:

Badkameraccessoires	Blijft achter
Wastafel(s)	Blijft achter
Toiletaccessoires	Blijft achter
Veiligheidsschakelaar wasautomaat	N.v.t.
Waterslot wasautomaat	N.v.t.
Sauna	N.v.t.

Telefoontoestel/-installatie:

Telefoon toestellen	N.v.t.
Telefooninstallatie	N.v.t.

Voorzetramen/radiatorfolie etc., te weten:

Radiatorafwerking	N.v.t.
Voorzetramen	N.v.t.
Isolatievoorzieningen	N.v.t.

Aanvullende opmerkingen:

Groot en deels kunnen alle meubels worden overgenomen naar wens tegen een redelijke prijs die we later kunnen overeenkomen.